PROGRAMA DE FOMENTO DE LA PARTICIPACIÓN DE LAS MUJERES DE CAMPOO-LOS VALLES

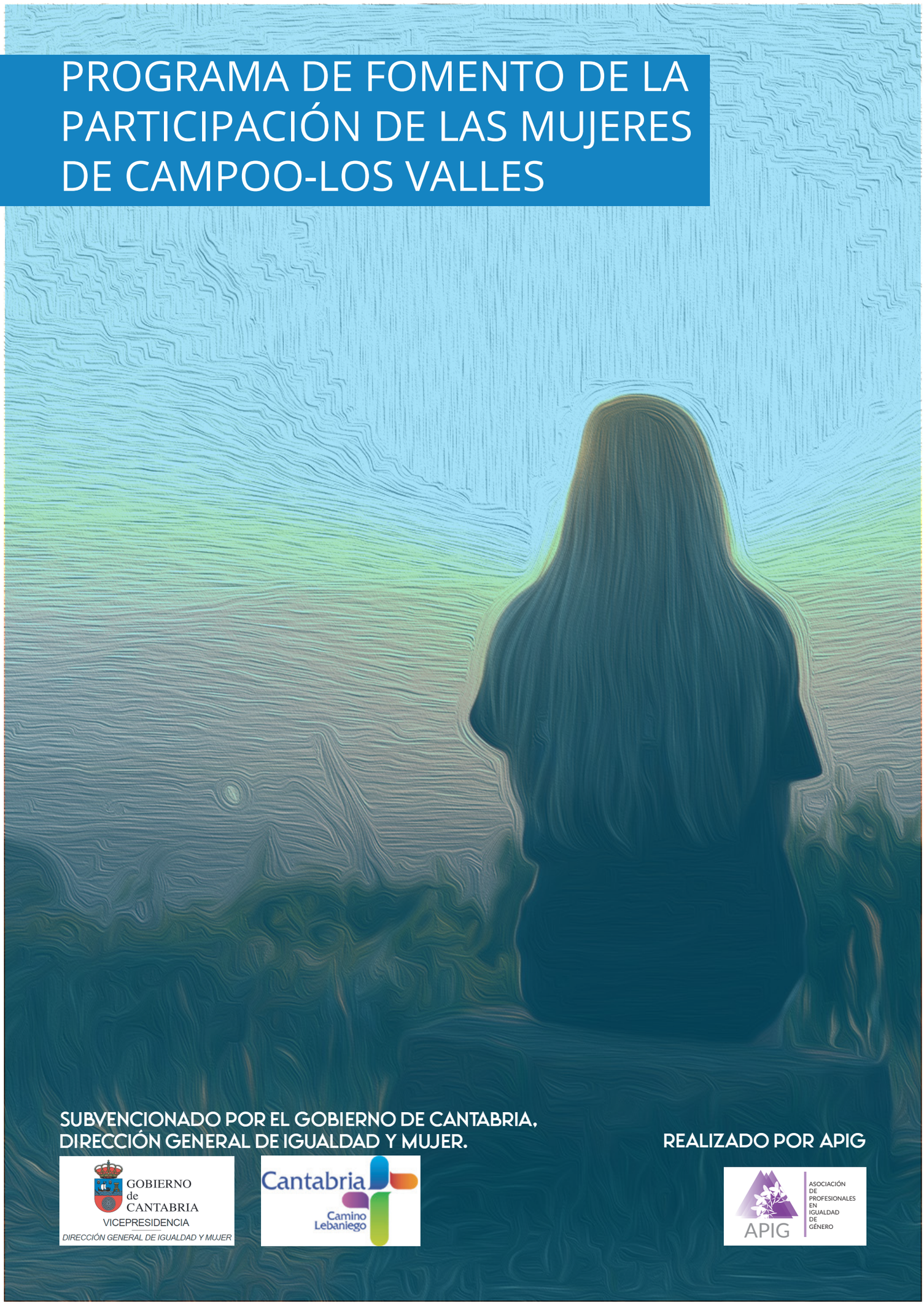

SUBVENCIONADO POR EL GOBIERNO DE CANTABRIA,
DIRECCIÓN GENERAL DE IGUALDAD Y MUJER.

GOBIERNO de CANTABRIA
VICEPRESIDENCIA
DIRECCIÓN GENERAL DE IGUALDAD Y MUJER

Cantabria
Camino Lebaniego

REALIZADO POR APIG

APIG
ASOCIACIÓN DE PROFESIONALES EN IGUALDAD DE GÉNERO

ÍNDICE

1. PRESENTACIÓN PÁG 1
1.1 ¿Quién realiza el Programa de Fomento de la Participación de las Mujeres de Campoo-Los Valles? PÁG 2

2. DIAGNÓSTICO DE LA SITUACIÓN SOCIAL, PROFESIONAL, LABORAL Y ECONÓMICA DE LAS MUJERES DE CAMPOO-LOS VALLES PÁG 3
2.1. Definición PÁG 4
2.2. Finalidad PÁG 4
2.3. Municipios de Campoo-Los Valles que forman parte del programa PÁG 5
2.4. ¿Quién participa en la realización del diagnóstico? PÁG 5

3. METODOLOGÍA Y PROCESOS DE DESARROLLO DEL DIAGNÓSTICO DE LA SITUACIÓN SOCIAL, PROFESIONAL, LABORAL Y ECONÓMICA DE LAS MUJERES DE CAMPOO-LOS VALLES PÁG 6
3.1. En qué consiste PÁG 7
3.2. Procesos de desarrollo PÁG 8

4. HERRAMIENTAS Y TÉCNICAS APLICADAS EN EL DIAGNÓSTICO PÁG 9
4.1. Datos y fuentes utilizadas PÁG 10
4.2. Tipos de herramientas PÁG 12
4.3. Ejes de análisis PÁG 13
4.4. Indicadores de género PÁG 13

5. INFORME DE DIAGNÓSTICO PÁG 14
5.1. Análisis sobre la situación de Campoo-Los Valles PÁG 15
5.2. Estudio del funcionamiento de las Asociaciones de Campoo-Los Valles PÁG 57
5.3. Conclusiones de diagnóstico PÁG 69
5.4. Propuestas de mejora PÁG 76

6. BIBLIOGRAFÍA Y RECUROS WEB PÁG 78

7. ANEXOS PÁG 80

1. PRESENTACIÓN

1.1 ¿Quién realiza el Programa de Fomento de la Participación de las Mujeres de Campoo-Los Valles?

La Asociación de Profesionales en Igualdad de Género (APIG) nace de la necesidad existente de visibilizar la figura de Técnico Superior en Promoción de Igualdad de Género, a la hora de dar a conocer cuáles son sus funciones.

Somos un grupo de mujeres especialistas en Igualdad de Género con titulación de Técnico Superior en Promoción de Igualdad de Género. Además, la asociación cuenta con un equipo multidisciplinar compuesto por trabajadoras e integradoras sociales y animadoras socioculturales.

La ilusión y ganas de trabajar para conseguir cambios sociales positivos que mejoren la calidad de vida de todas y todos es nuestra seña de identidad.

Nos preocupan los problemas a los que mujeres y hombres se enfrentan día a día como la conciliación familiar, la discriminación y el acoso por cuestión de sexo, la violencia de género y la educación de la juventud.

Nuestra mayor motivación es trabajar para conseguir un futuro en el que no exista la discriminación, y que mujeres y hombres tengan los mismos derechos y oportunidades de manera real y efectiva.

2. DIAGNÓSTICO DE LA SITUACIÓN SOCIAL, PROFESIONAL, LABORAL Y ECONÓMICA DE LAS MUJERES DE CAMPOO-LOS VALLES

2.1 Definición

Un diagnóstico con perspectiva de género consiste en la realización de un estudio cuantitativo y cualitativo de la situación laboral, económica, social y personal de la población que permita conocer si existen desigualdades entre mujeres y hombres. Este estudio incluye información sobre los elementos que pueden generar discriminaciones. Se requiere que todos los datos estén desagregados por sexo y que en ellos se incluya a toda la población.

Se caracteriza por ser:

- Un instrumento de trabajo que permite conocer la situación de un municipio respecto a la integración de la igualdad de oportunidades entre mujeres y hombres, así como descubrir de qué forma está estructurada la población cuáles son sus costumbres y como de fuertes son los roles de género y estereotipos que perpetúan actitudes sexistas y patriarcales.
- Proporciona información sobre aspectos donde es necesario intervenir con el fin de garantizar el cumplimiento del principio de igualdad de oportunidades entre mujeres y hombres.
- Muestra una fotografía de Campoo-Los Valles en un momento puntual, que servirá más adelante para comparar y analizar los cambios y avances realizados.
- Su realización adquiere pleno sentido para ser utilizado posteriormente como soporte informativo en la realización de futuros Planes de Igualdad.

2.2 Finalidad

El objetivo principal del diagnóstico es conocer la situación laboral, económica, social y personal de las mujeres de Campoo-Los Valles.

Los objetivos específicos son los siguientes:

- Identificar cuáles son con las necesidades de las mujeres en el medio rural.
- Facilitar a las mujeres nuevos recursos y posibilidades que favorezcan la continuidad de la vida en el ámbito rural y prevenir el aumento de la despoblación femenina.
- Promover la corresponsabilidad en el núcleo familiar para erradicar los roles y estereotipos de género que perpetúan las desigualdades entre mujeres y hombres.
- Facilitar medidas, herramientas y recursos existentes a las mujeres del ámbito rural sobre la conciliación de la vida laboral, familiar y personal y la corresponsabilidad.
- Impulsar la participación plena y efectiva de las mujeres y la igualdad de oportunidades de liderazgo a todos los niveles decisorios en la vida política, económica y pública.
- Promover el empoderamiento femenino impulsando el asociacionismo y la creación de redes entre asociaciones.
- Identificar el impacto generado por la crisis del Covid 19 en las mujeres del medio rural.

2.3 Municipios de Campoo-Los Valles que forman parte del programa

El Programa de Fomento de la Participación de las Mujeres del medio rural fija su objetivo de trabajo en aquellos municipios con una población inferior a los 6000 habitantes. En función a esta premisa los municipios en los que se llevara a cabo el diagnostico son los siguientes:

- Valdeolea
- Valdeprado del Río
- Valderredible
- Campoo de Enmedio
- Campoo de Yuso
- Hermandad de Campoo de Suso
- Las Rozas de Valdearroyo
- Pesquera
- San Miguel de Aguayo
- Santiurde de Reinosa

2.4 ¿Quién participa en la realización del diagnóstico?

El diagnóstico es llevado a cabo por APIG (Asociación de Profesionales en Igualdad de Género), que cuenta con dos Técnicas Superiores en Promoción de Igualdad de Género que serán las responsables, en primer lugar, de coordinar y ponerse en contacto con:

- Representantes de asociaciones, dando especial atención a las asociaciones de mujeres.
- Responsables de Servicios sociales.
- Representantes de agrupaciones de mayores y jubilados/as.

Estas personas, serán quien proporcione toda la información cuantitativa necesaria para el análisis y posterior diagnóstico, además de ayudar a difundir las actividades, talleres y la encuesta dentro de sus ámbitos.

En segundo lugar y no menos importante, se utilizarán los talleres como forma de estar en contacto directo con las mujeres, creando espacios de confianza en los que no solo llevaremos a cabo las actividades establecidas, sino que de manera indirecta se podrá obtener información cualitativa real y de primera mano que será muy útil para el diagnóstico.

3. METODOLOGÍA Y PROCESOS DE DESARROLLO DEL DIAGNÓSTICO DE LA SITUACIÓN SOCIAL, PROFESIONAL, LABORAL Y ECONÓMICA DE LAS MUJERES DE CAMPOO-LOS VALLES

3.1 En que consiste

Para comenzar el diagnóstico de la situación social, profesional, laboral y económica de las mujeres de Campoo-Los Valles lo primero que hay que tener en cuenta es que tipo de metodología se va a utilizar para recabar la información necesaria.

En este caso la mejor opción es la metodología participativa.

La metodología participativa es un proceso de trabajo que concibe a los participantes de los procesos como agentes activos (PROTAGONISTAS) y no como agentes pasivos, simplemente receptores; de esta forma promueve y procura que todas las personas de Campoo-Los Valles que lo deseen participen.

Cuando se utiliza esta metodología, la percepción, análisis y solución de los problemas no depende ya solo de las personas que llevan el proyecto, sino que se tiene en cuenta de manera primordial a las personas beneficiarias y sus expectativas y necesidades.

La metodología participativa busca fomentar el aprendizaje de una manera global y que de esta manera las personas puedan tener una visión amplia de la realidad.

La participación es una necesidad psicológica en los seres humanos porque a través de ella se pueden compartir ideas y opiniones expresar deseos propios tomar decisiones ayudar a los demás para contribuir a solucionar el problema. Es una forma de colaboración para hacerse oír y lograr la mejora de grupos sociales.

Principios metodológicos:

- Participativo: Este principio tiene mucho que ver con el logro de una actitud proactiva, ya que, si se quiere cambiar el sentimiento de pasividad de nuestra sociedad, se debe conseguir que se sientan que forman parte de su propio crecimiento a partir de las actividades que desarrollan.
- Inclusivo: Este principio hace referencia a la inclusión como una respuesta didáctica que facilite y promueva la participación de todas las personas interesadas, oponiéndose a cualquier forma de segregación.
- Democrático: Este principio hace referencia a la toma de decisiones, en el cual las decisiones colectivas son adoptadas por el resto mediante mecanismos de participación directa.

3.2 Procesos de desarrollo del diagnóstico

Fases del proceso diagnóstico

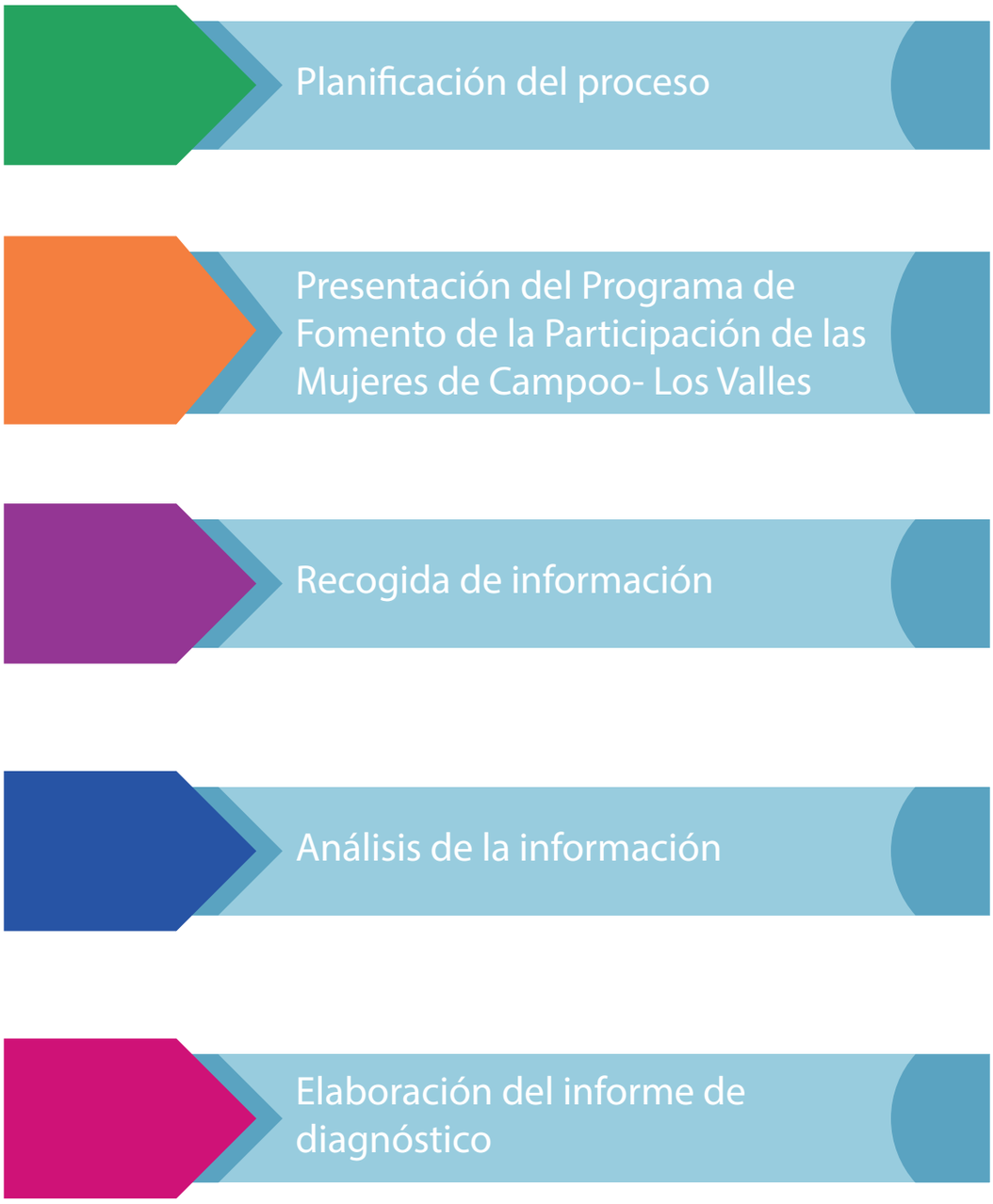

4. HERRAMIENTAS Y TÉCNICAS APLICADAS EN EL DIAGNÓSTICO

4.1 Datos y fuentes utilizadas

Para la realización del diagnóstico es necesario recopilar información, datos y documentación que se solicita tanto a los ayuntamientos como a cualquier agente de socialización influyente de la Comarca.

A estos datos se suman los resultados de la encuesta puesta a disposición de la población.

Una vez recopilada dicha información se realiza un análisis integral con perspectiva de género, que dará lugar a la elaboración del diagnóstico.

Información cuantitativa

Toda la información, datos y estadísticas proporcionadas por el grupo promotor:

- Cifras oficiales de población de todos los municipios de la comarca.
- Pirámide de población por grupos quincenales y sexo de todos los municipios.
- Asociaciones de mujeres de toda la zona.
- Puestos de responsabilidad y poder dentro de los grupos de gobierno de cada municipio que conforma la comarca.
- Cifras de paro.

Información cualitativa

Toda la información obtenida del trabajo directo con las mujeres y profesionales del ámbito social que trabajan en la zona:

- Evaluación de las actividades y talleres realizados.
- Conclusiones de los debates y foros realizados con las mujeres.

Análisis del funcionamiento de las asociaciones de mujeres

- Rasgos de la asociación: Tipo de asociación, rasgo principal, años de antigüedad, principal aportación de la asociación, número de asociadas y porcentaje de asociadas más activas.
- Perfil de socias: Edad, situación familiar, nivel educativo y formación complementaria y situación ocupacional.
- Actitud frente al feminismo: Objetivos de la asociación, valoración de la situación de la mujer en la sociedad actual.
- Infraestructura de las asociaciones: Tipo de sede/local de reunión, órganos de gobierno y equipos alternativos, recursos tecnológicos de los que dispone la asociación, modos de información entre afiliadas
- Actividad y participación: Tipo de actividad que desarrolla la asociación, calificación del grado de participación de las afiliadas en las actividades, actividad para colectivos externos: ámbito y tipo.
- Financiación: Fuentes de financiación, tipo de subvenciones que se reciben y organismos, presupuesto anual.
- Percepción de necesidades: Obstáculos más frecuentes al desarrollo de la actividad.
- Relaciones externas con otras asociaciones: Existencia de relación con otras asociaciones y objetivos de estas relaciones, con qué tipo de grupos y ámbito.

4.2 Tipos de herramientas

Una vez recopilados los datos se procede a realizar un análisis con perspectiva de género, y para ello se utilizan varias herramientas:

Indicadores de género
Es una herramienta de medida que pretende recoger información sobre la situación y actividades de las mujeres con relación a los hombres que permita valorar si existe una situación de desigualdad entre ambos sexos.

- Índice de dispersión o de distribución: representa el porcentaje de un sexo en relación con el otro. Por ejemplo, % de mujeres y hombres en un tramo de edad concreto.
- Índice de concentración: indica el porcentaje de un sexo en una categoría con relación a su grupo sexual, o % (tomando como referencia cada uno de los sexos por separado).
- Índice de feminización: refleja la representación de las mujeres con relación a los hombres en diferentes ámbitos.

Herramientas y técnicas de diagnóstico seguimiento y evaluación

- Encuestas específicas para cada ámbito.
- Entrevistas.
- Modelos de análisis de población.
- Evaluaciones específicas para cada ámbito.

Así como técnicas cualitativas para obtener información como:

- Asambleas
- Reuniones
- Lluvia de ideas
- Mesa redonda

4.3 Ejes de análisis

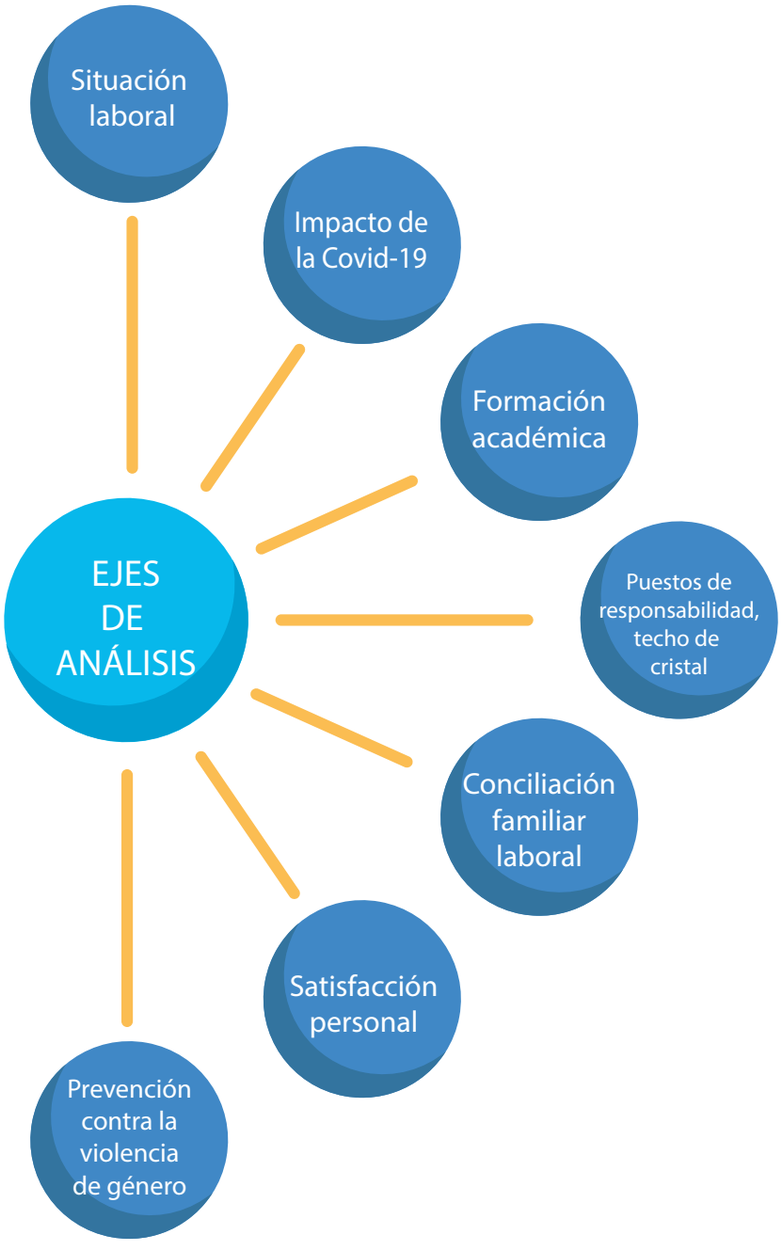

4.4 Indicadores de Género

	Indicadores de Género
1	Contenido y número de talleres realizadas, fechas y medias de difusión utilizados.
2	Número de participantes segregados por sexo.
3	Grado de satisfacción.
4	Número de informes solicitados a las concejalías.
5	Número de agentes implicados en el program.a
6	Número de Asociaciones que participan en la actividad y en la difusión de las actividades.

5. INFORME DE DIAGNÓSTICO

5.1 Análisis sobre la situación de Campoo-Los Valles

Contexto

La comarca de Campoo-Los Valles es una comarca histórica y geográfica de Cantabria situada en el Alto Ebro. La comarca es la más meridional de Cantabria y con algo más de 1000 km² es la más grande de la comunidad autónoma, pues ocupa casi el 20 % de la extensión de Cantabria, aunque en ella solo vive alrededor del 3,5 % de la población total de la Comunidad. Debe su nombre al valle de Campoo, que ocupa la parte central de la comarca.

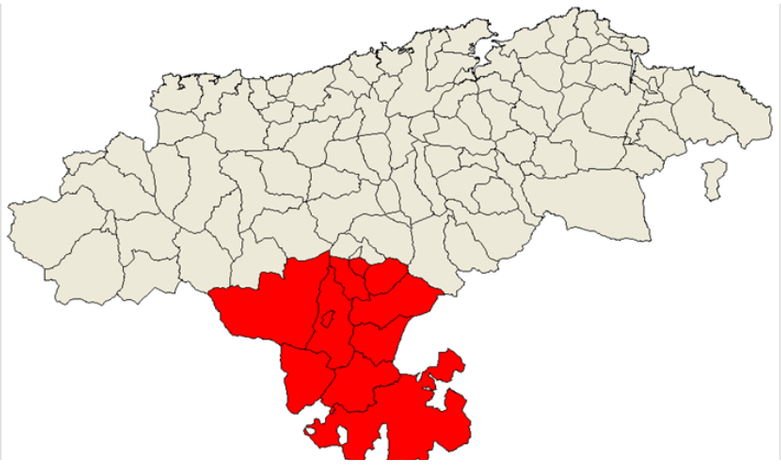

La comarca es una de las mejor delimitadas de Cantabria pues está formada por los municipios que desde el siglo XV se integraron en la Merindad de Campoo. Su denominación, Campoo-Los Valles, hace referencia a que su territorio está formado por las partes que conformaban la entidad administrativa de Campoo, esto es, la villa de Reinosa y las antiguas Hermandades de Suso, Enmedio, Yuso, Cinco Villas, Los Carabeos, Valdeolea y Valdeprado, y por otra parte los Valles, esto es Valderredible y Valdebezana (actualmente municipio burgalés al quedar integrado en esta provincia en el siglo XIX).

La actual división municipal no es exactamente la misma a la de las antiguas Hermandades. Durante la Edad Moderna y especialmente durante la conversión de las antiguas Hermandades en municipios se produjeron algunos cambios como la unión en 1860 de las antiguas Hermandades de los Carabeos y Valdeprado que conformaron el municipio de Valdeprado del Río; la constitución en 1890 del municipio de Las Rozas de Valdearroyo como segregación de Campoo de Yuso; y la creación de los municipios de Pesquera, San Miguel de Aguayo y Santiurde de Reinosa, que anteriormente formaban la Hermandad de las Cinco Villas.

La Orden HAC/04/2021, de 26 de febrero, que establece que Valdeolea, Valdeprado del Río, Valderredible, Santiurde de Reinosa, San Miguel de Aguayo, Reinosa, Las Rozas de Valdearroyo, Pesquera, Hermandad de Campoo de Suso y Campoo de Yuso forman parte de la relación de Municipios que tienen la condición de Zona Rural de Cantabria en Riesgo de Despoblamiento, esto se traduce en que 10 de los 11 municipios que conforman Campoo-Los Valles cumplen los siguientes criterios:

a) Población inferior a 2.000 habitantes.
b) Densidad de población inferior a 12,5 habitantes por kilómetro cuadrado.
c) Tasa de envejecimiento superior al 30%

Municipios que conforman Campoo-Los Valles

Valdeolea

Es uno de los municipios más meridionales de Cantabria y el último municipio que se atraviesa antes de salir de Cantabria y entrar en la provincia de Palencia en la tradicional vía de comunicación entre Santander y la Meseta central, a través de la carretera nacional N-611, la Autovía A-67.

Casi el 80% de la población del municipio vive en la capital (Mataporquera). Ninguna de las demás localidades supera los 50 habitantes, estando la mayoría de ellas por debajo de los 20. Así pues, el municipio sufre una gran despoblación, si exceptuamos el núcleo de la capital.

Las localidades de Valdeolea son: Barriopalacio, Bercedo, Camesa, Castrillo del Haya, Cuena, El Haya, Espinosa, Las Henestrosas de las Quintanillas, Hoyos, La Loma, Mata de Hoz, Mataporquera, Matarrepudio, Olea, La Quintana, Las Quintanillas, Rebolledo, Reinosilla, San Martín de Hoyos y Santa Olalla.

Valdeprado del Río

El actual municipio de Valdeprado del Río se conformó en 1868 como unión de las antiguas hermandades campurrianas de Valdeprado y los Carabeos, que se habían convertido ya en municipios en 1822. La unión derivó en el actual municipio, que conservó el nombre de la primera hermandad, donde también recayó la capital de este, hasta que en 1873 la capital fue trasladada a Arroyal de los Carabeos.

El municipio está compuesto por núcleos de población muy pequeños. Solo la capital, Arroyal de los Carabeos, supera los 50 habitantes. Hay varias localidades que ni siquiera llegan a los 10 habitantes censados estando, en la práctica, deshabitados gran parte del año.

Valdeprado del Río tiene las siguientes localidades: Aldea de Ebro, Arcera, Arroyal, Barruelo, Bustidoño, Candenosa, Hormiguera, Laguillos, Malataja, Mediadoro, Reocín de los Molinos, San Andrés, San Vitores, Sotillo, Montesclaros y Valdeprado del Río.

Valderredible

Valderredible está situado en la comarca de Campoo-Los Valles y por él discurre el río Ebro. Con 303,74 km² es el término municipal cántabro de mayor extensión.

Más de cincuenta pueblos conforman este municipio. La mayoría de ellos tienen una población muy escasa, rozando alguno de ellos la despoblación. La cabecera municipal es la localidad de Polientes, situada en la margen izquierda del río Ebro. Esta dista cuarenta y cuatro kilómetros de Reinosa. La población de este municipio, como es habitual en las zonas interiores de Cantabria, ha disminuido enormemente. Este despoblamiento, junto con la gran extensión de dicho municipio, provoca un número muy bajo de habitantes por kilómetro cuadrado.

Campoo de Enmedio

Es un municipio situado en la comarca de Campoo-Los Valles. Sus límites son: al norte con Santiurde de Reinosa, al este con Campoo de Yuso y Las Rozas de Valdearroyo, al oeste con Hermandad de Campoo de Suso, al sur con Valdeprado del Río y Valdeolea y, rodea completamente al municipio de Reinosa. Su término está cruzado por los ríos Híjar y Ebro. El municipio de Campoo de Enmedio comprende dieciséis núcleos de población:

- Aldueso
- Aradillos
- Bolmir
- Cañeda
- Celada Marlantes
- Cervatos
- Fombellida
- Fontecha
- Fresno del Río
- Horna de Ebro
- Matamorosa
- Morancas
- Nestares
- Requejo
- Retortillo
- Villaescusa de Solaloma

Campoo de Enmedio destaca por su patrimonio artístico y natural. En primer lugar, tres buenos ejemplos son los castros cántabros, las ruinas romanas de Julióbriga y la Colegiata de San Pedro de Cervatos del período románico. En cuanto a patrimonio natural, destaca el Embalse del Ebro, con toda su flora y fauna, del cual es ribereño Campoo de Enmedio.

Campoo de Yuso

El municipio se sitúa en la orilla norte del Embalse del Ebro, siendo este el elemento que más caracteriza su paisaje, junto con los amplios pastizales de las orillas del embalse, y los bosques, sobre todo de roble, que se encuentran en las zonas más altas del municipio.

En cuanto al patrimonio histórico, destaca el yacimiento arqueológico del campamento romano de El Cincho, construido durante las guerras cántabras por los romanos para controlar el paso sobre el río Ebro.

Sus habitantes están repartidos entre las diferentes localidades:

- Bustamante
- Corconte
- La Costana (Capital)
- Lanchares
- Monegro
- Orzales
- La Población
- Quintana
- Quintanamanil
- La Riva
- Servillas
- Servillejas
- Villapaderne
- Villasuso

Hermandad de Campoo de Suso

El valle que lo conforma se encuentra rodeado por la Sierra del Cordel, al norte, y la Sierra de Híjar, al sur. En la cumbre del Pico Tres Mares, a 2.171 metros, se juntan la divisoria de las tres vertientes de la península ibérica: la Cantábrica, la Atlántica y la Mediterránea. En la sierra de Híjar, zona de frondosos bosques de hayas y robles, está la cota más alta de Campoo, el Cuchillón (2 174 msnm), y en su cabecera y unión con la sierra de Cordel, nace el río Híjar, origen del Ebro. Hacia el norte, la carretera se adentra, por el puerto de Palombera, en el parque natural Saja/Besaya, que se extiende por varios municipios.

La población del municipio se distribuye en pequeños pueblos que en la mayoría de los casos no superan los 100 habitantes. Por población los pueblos más importantes son: Espinilla, la capital, Salces, Villacantid, Soto e Izara.

Las Rozas de Valdearroyo

El municipio se sitúa en la orilla sur del Embalse del Ebro, siendo éste el elemento que más determina su paisaje, caracterizado por la presencia de amplios arenales a orillas del embalse y de pastos y bosques, sobre todos de roble, en las zonas más altas del municipio.

Al igual que el resto de la comarca de Campoo-Los Valles, el municipio tiene un clima con muchos contrastes. Los inviernos son fríos, con frecuentes heladas desde diciembre hasta abril y nevadas abundantes. Los veranos suelen ser calurosos por el día, debido al clima continental, pero frescos por la noche debido a la altura del municipio, que se encuentra por encima de los 800 msnm.

Nueve localidades integran el municipio. La mayoría de ellas se encuentran a orillas del Embalse del Ebro. La localidad de Las Rozas es la capital del municipio:

- La Aguilera
- Arroyo
- Bimón
- Bustasur
- Llano
- Quintanilla Polledo (despoblado)
- Renedo
- Las Rozas (Capital)
- Villanueva

Pesquera

Este pequeño municipio, al igual que los de su entorno, se encuentra en fase de regresión poblacional, es decir, el envejecimiento y emigración de la población. Además, del abandono de las actividades económicas tradicionales.

Sus localidades son:

- Pesquera (capital)
- Ventorrillo
- Somaconcha (despoblada)

Se muestran los rasgos típicos del interior de Cantabria, una población envejecida y que no ha parado de disminuir a lo largo de las últimas décadas. A principios del siglo XX se superaban en el municipio los 350 habitantes, mientras que hoy en día no llega ni a los 100, convirtiendo a este municipio en uno de los menos poblados de Cantabria.

Reinosa

Es un municipio y ciudad española de la comunidad autónoma de Cantabria, centro administrativo y económico de la comarca de Campoo-Los Valles y uno de los núcleos urbanos más importantes del interior de Cantabria. Está surcada por los ríos Ebro, Híjar, Izarilla y río de Las Fuentes.

La ciudad vivió un fortísimo crecimiento demográfico a principios del siglo xx y muy especialmente en los años 20 con el establecimiento de diversas industrias de metalurgia. Alcanzó su máximo de población en los años 80, momento en el que con la reconversión industrial las factorías de la comarca fueron perdiendo progresivamente importancia, lo que obligó a muchos habitantes a emigrar. Desde entonces la población de Reinosa ha descendido en algunos casos de manera bastante acusada.

Es importante destacar que, debido al desarrollo de las infraestructuras, mucha población potencial de Reinosa que trabaja de forma diaria en sus fábricas, centros de salud o centros educativos deciden residir fuera de la misma. Esto es debido principalmente al clima, tamaño y su posición remota respecto a otras ciudades, resultando poco atractiva para los profesionales.

San Miguel de Aguayo

Es una localidad y municipio de la comunidad autónoma de Cantabria. Se encuentra en la comarca de Campoo-Los Valles y limita al norte con Molledo y Bárcena de Pie de Concha, al sur con Campoo de Yuso, al oeste con Pesquera y Santiurde de Reinosa y al este con Luena.

La población del municipio comparte los rasgos del interior de Cantabria y de la comarca de Campoo-Los Valles, es decir, población envejecida y escasa.

Sus localidades son: San Miguel de Aguayo (Capital), Santa María de Aguayo y Santa Olalla de Aguayo.

Santiurde de Reinosa

Santiurde se acuesta en una ladera perfectamente orientada al sur bajo la que discurre el Besaya que, al poco, da lugar a una primera hoz, adelanto de lo que será la espectacular garganta de Bárcena.

Como gran parte del interior de Cantabria y de la comarca de Campoo-Los Valles el municipio sufre una constante pérdida de población en las últimas décadas, que se traduce en un problema de despoblación cada vez más notorio. A principios del siglo XX el municipio rondaba el millar de habitantes. A partir de los años 60 y fruto del éxodo rural la población comenzó a caer de una forma muy acentuada, descenso que se estancó a principios del siglo XXI durante el cual la bajada ha sido más paulatina pero aun así constante hasta llegar a unas cifras que se encuentran en la actualidad por debajo de los 300 habitantes, cifra que lo convierte en uno de los municipios menos poblados de Cantabria.

El municipio se divide en las siguientes localidades: Lantueno, Rioseco, Santiurde de Reinosa (Capital) y Somballe.

Número de población

Número de Población	Hombres	Mujeres	Total
Valdeolea	500	439	939
Valdeprado del Río	179	146	325
Valderredible	543	407	950
Campoo de Enmedio	1872	1824	3696
Campoo de Yuso	363	307	670
Hermandad de Campoo de Suso	884	704	1588
Las Rozas de Valdearroyo	137	110	247
Pesquera	46	33	79
Reinosa	4228	4718	8946
San Miguel de Aguayo	74	71	145
Santiurde de Reinosa	148	107	255
TOTAL	8965	8866	17831

Valdeolea

Según los datos publicados por el INE a 1 de enero de 2020 el número de habitantes en Valdeolea es de 939, 8 habitantes menos que el en el año 2019.

La media de edad de los habitantes de Valdeolea es de 57 años, 2 años más que hace un lustro que era de 55 años.

El crecimiento natural de la población en el municipio de Valdeolea, según los últimos datos publicados por el INE para el año 2019 ha sido negativo, con 19 defunciones más que nacimientos.

- La población menor de 18 años en Valdeolea es de 63 (32 H, 31 M), el 6,7%.
- La población entre 18 y 65 años en Valdeolea es de 518 (302 H, 216 M), el 55,2%.
- La población mayor de 65 años en Valdeolea es de 358 (166 H, 192 M), el 38,1%.

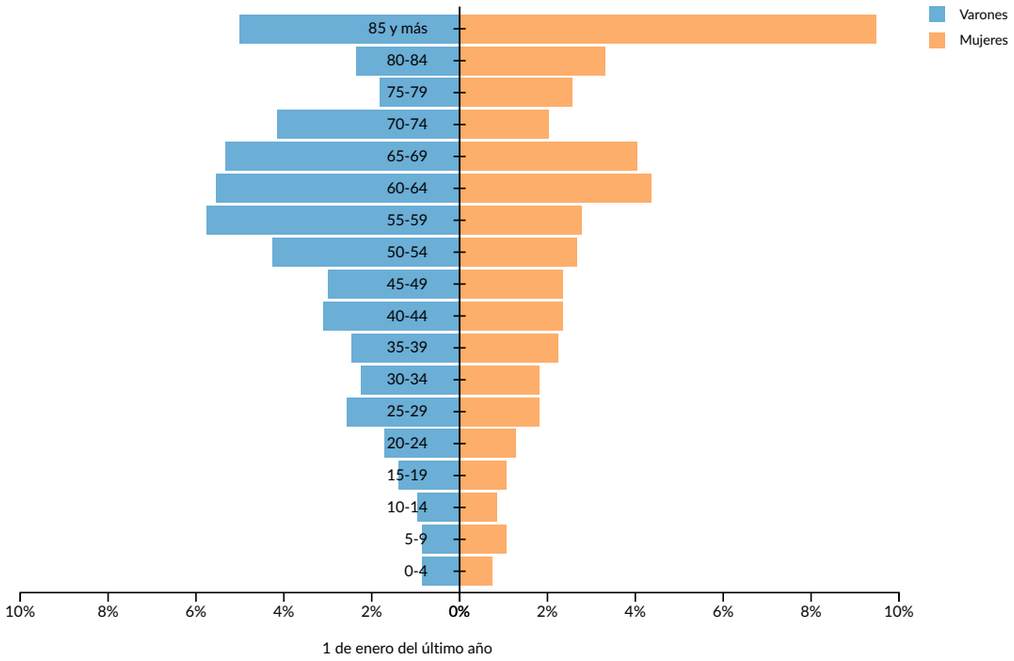

Valdeprado del Río

Según los datos publicados por el INE a 1 de enero de 2020 el número de habitantes en Valdeprado del Río es de 325, 12 habitantes menos que el en el año 2019.

La media de edad de los habitantes de Valdeprado del Río es de 54 años, 2 años menos que hace un lustro que era de 56 años.

El crecimiento natural de la población en el municipio de Valdeprado del Río, según los últimos datos publicados por el INE para el año 2019 ha sido negativo, con 5 defunciones más que nacimientos.

- La población menor de 18 años en Valdeprado del Río es de 21 (8 H, 13 M), el 6,5%.
- La población entre 18 y 65 años en Valdeprado del Río es de 213 (126 H, 87 M), el 65,5%.
- La población mayor de 65 años en Valdeprado del Río es de 91 (45 H, 46 M), el 28,0%.

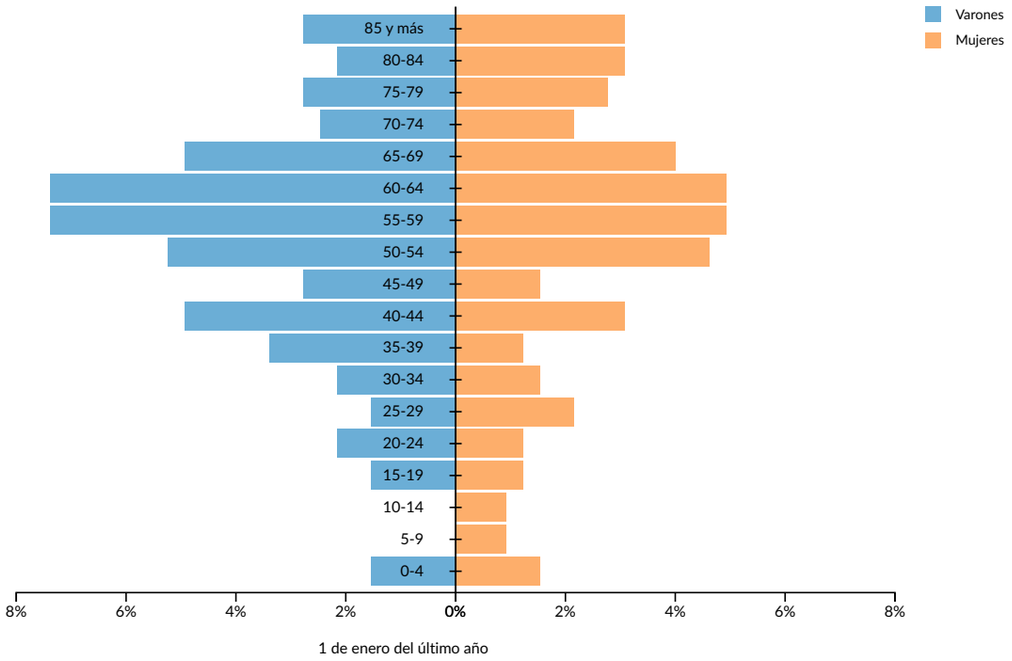

Valderredible

Según los datos publicados por el INE a 1 de enero de 2020 el número de habitantes en Valderredible es de 950, 39 habitantes menos que el en el año 2019.

La media de edad de los habitantes de Valderredible es de 52 años, 1 año más que hace un lustro que era de 51 años.

El crecimiento natural de la población en el municipio de Valderredible, según los últimos datos publicados por el INE para el año 2019 ha sido negativo, con 15 defunciones más que nacimientos.

- La población menor de 18 años en Valderredible es de 89 (50 H, 39 M), el 9,4%.
- La población entre 18 y 65 años en Valderredible es de 578 (352 H, 226 M), el 60,8%.
- La población mayor de 65 años en Valderredible es de 283 (141 H, 142 M), el 29,8%.

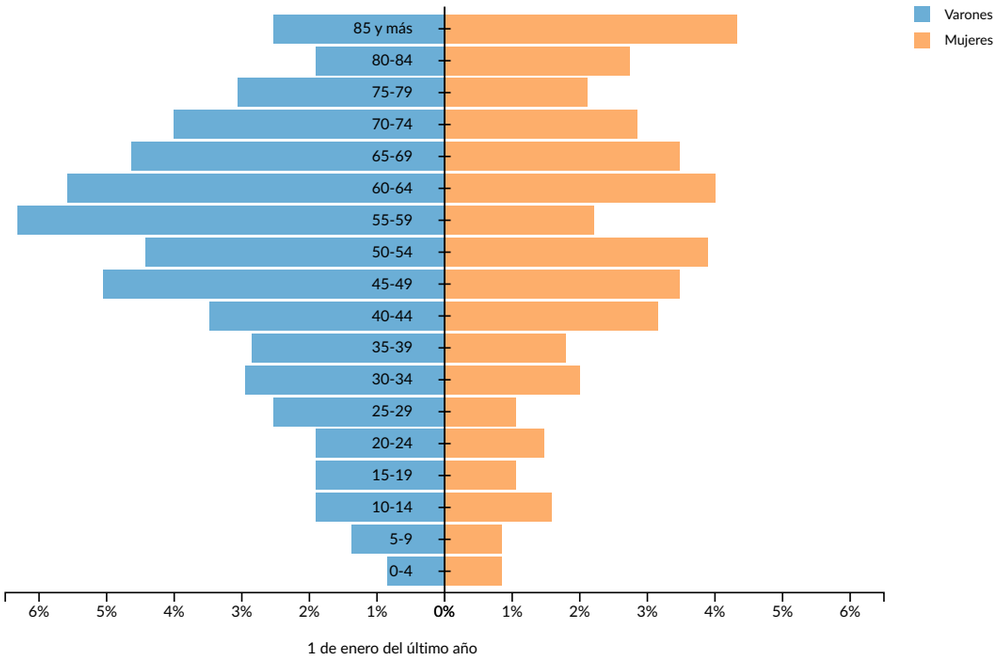

Campoo de Enmedio

Según los datos publicados por el INE a 1 de enero de 2020 el número de habitantes en Campoo de Enmedio es de 3.696, 18 habitantes menos que el en el año 2019.

La media de edad de los habitantes de Campoo de Enmedio es de 46 años, 1 año más que hace un lustro que era de 45 años.

El crecimiento natural de la población en el municipio de Campoo de Enmedio, según los últimos datos publicados por el INE para el año 2019 ha sido negativo, con 13 defunciones más que nacimientos.

- La población menor de 18 años en Campoo de Enmedio es de 597 (318 H, 279 M), el 16,2%.
- La población entre 18 y 65 años en Campoo de Enmedio es de 2.228 (1.151 H, 1.077 M), el 60,3%.
- La población mayor de 65 años en Campoo de Enmedio es de 871 (403 H, 468 M), el 23,6%.

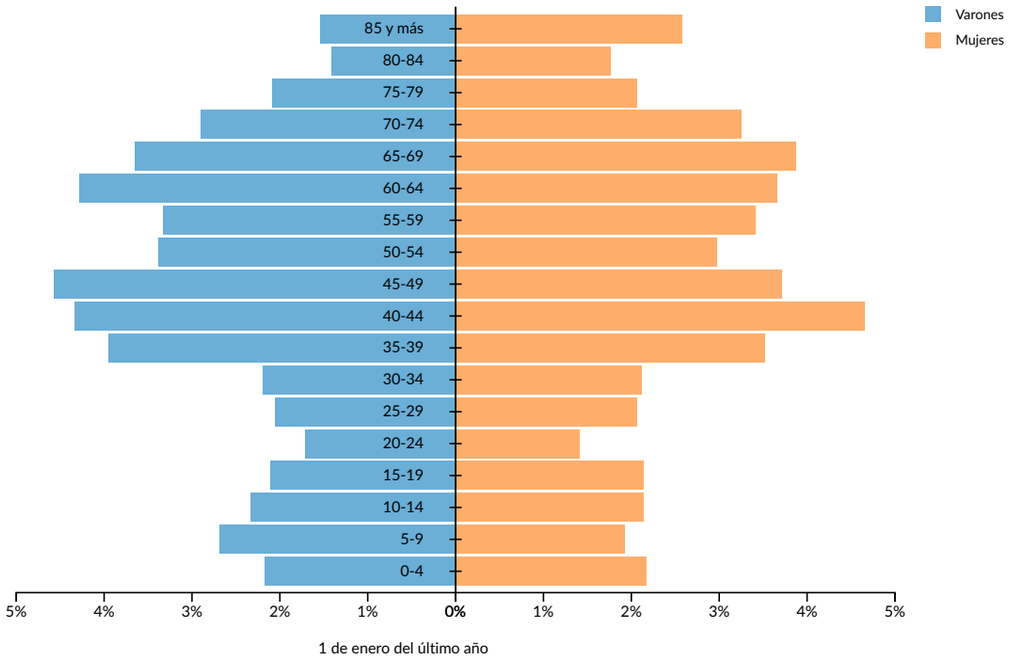

Campoo de Yuso

Según los datos publicados por el INE a 1 de enero de 2020 el número de habitantes en Campoo de Yuso es de 670, 1 habitantes más que el en el año 2019.

La media de edad de los habitantes de Campoo de Yuso es de 48 años.

El crecimiento natural de la población en el municipio de Campoo de Yuso, según los últimos datos publicados por el INE para el año 2019 ha sido negativo, con 6 defunciones más que nacimientos.

- La población menor de 18 años en Campoo de Yuso es de 102 (53 H, 49 M), el 15,2%.
- La población entre 18 y 65 años en Campoo de Yuso es de 386 (223 H, 163 M), el 57,6%.
- La población mayor de 65 años en Campoo de Yuso es de 182 (87 H, 95 M), el 27,2%.

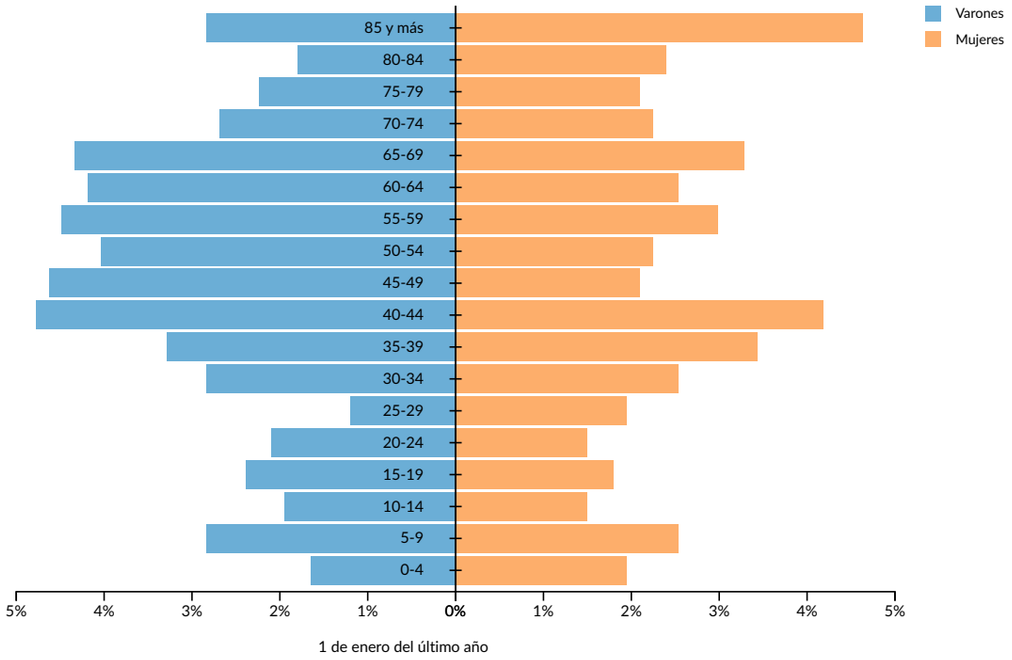

Hermandad de Campoo de Suso

Según los datos publicados por el INE a 1 de enero de 2020 el número de habitantes en Hermandad de Campoo de Suso es de 1.588, 15 habitantes menos que el en el año 2019.

La media de edad de los habitantes de Hermandad de Campoo de Suso es de 50 años.

El crecimiento natural de la población en el municipio de Hermandad de Campoo de Suso, según los últimos datos publicados por el INE para el año 2019 ha sido negativo, con 4 defunciones más que nacimientos.

- La población menor de 18 años en Hermandad de Campoo de Suso es de 161 (78 H, 83 M), el 10,1%.
- La población entre 18 y 65 años en Hermandad de Campoo de Suso es de 1.035 (612 H, 423 M), el 65,2%.
- La población mayor de 65 años en Hermandad de Campoo de Suso es de 392 (194 H, 198 M), el 24,7%.

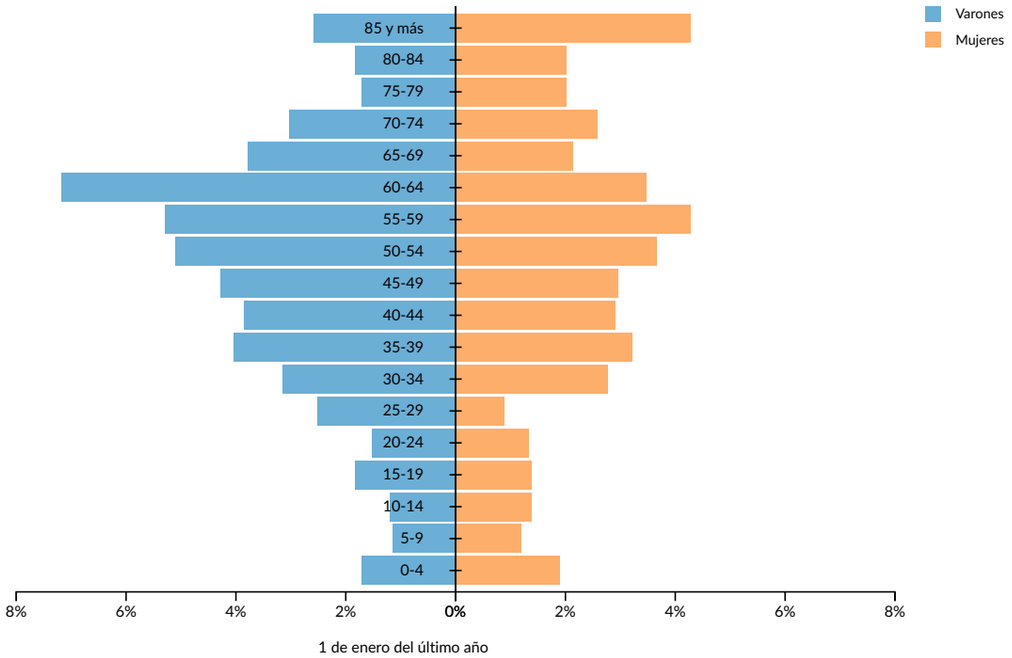

Las Rozas de Valdearroyo

Según los datos publicados por el INE a 1 de enero de 2020 el número de habitantes en Las Rozas de Valdearroyo es de 247, 13 habitantes menos que el en el año 2019.

La media de edad de los habitantes de Las Rozas de Valdearroyo es de 50 años.

El crecimiento natural de la población en el municipio de Las Rozas de Valdearroyo, según los últimos datos publicados por el INE para el año 2019 ha sido negativo, con 2 defunciones más que nacimientos.

- La población menor de 18 años en Las Rozas de Valdearroyo es de 29 (13 H, 16 M), el 11,7%.
- La población entre 18 y 65 años en Las Rozas de Valdearroyo es de 158 (93 H, 65 M), el 64,0%.
- La población mayor de 65 años en Las Rozas de Valdearroyo es de 60 (31 H, 29 M), el 24,3%.

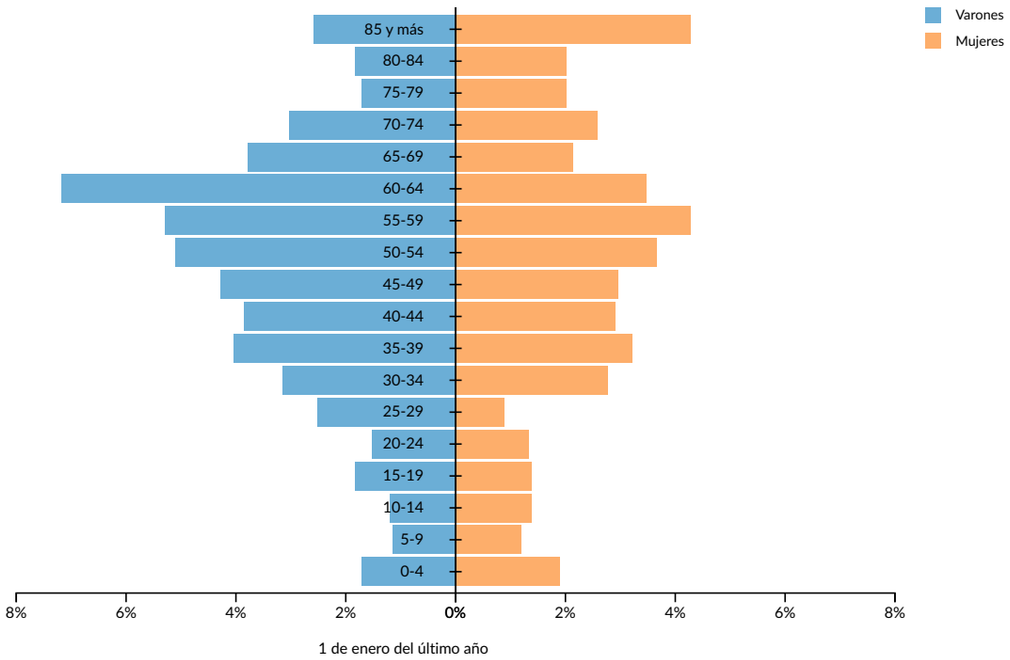

Pesquera

Según los datos publicados por el INE a 1 de enero de 2020 el número de habitantes en Pesquera es de 79, 1 habitantes más que el en el año 2019.

La media de edad de los habitantes de Pesquera es de 55 años, 2 años menos que hace un lustro que era de 57 años.

El crecimiento natural de la población en el municipio de Pesquera, según los últimos datos publicados por el INE para el año 2019 ha sido Negativo, con 1 defunciones mas que nacimientos.

- La población menor de 18 años en Pesquera es de 3 (1 H, 2 M), el 3,8%.
- La población entre 18 y 65 años en Pesquera es de 51 (33 H, 18 M), el 64,6%.
- La población mayor de 65 años en Pesquera es de 25 (12 H, 13 M), el 31,6%.

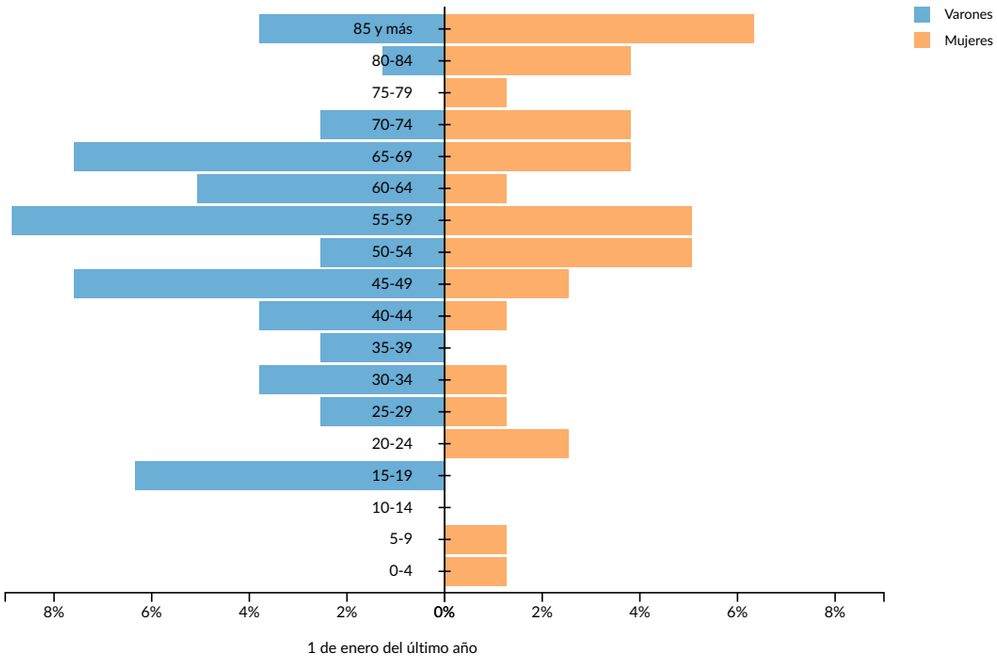

Reinosa

Según los datos publicados por el INE a 1 de enero de 2020 el número de habitantes en Reinosa es de 8.946, 57 habitantes menos que el en el año 2019.

La media de edad de los habitantes de Reinosa es de 50 años, 1 año más que hace un lustro que era de 49 años.

El crecimiento natural de la población en el municipio de Reinosa, según los últimos datos publicados por el INE para el año 2019 ha sido negativo, con 91 defunciones más que nacimientos.

- La población menor de 18 años en Reinosa es de 1.118 (551 H, 567 M), el 12,5%.
- La población entre 18 y 65 años en Reinosa es de 5.224 (2.576 H, 2.648 M), el 58,4%.
- La población mayor de 65 años en Reinosa es de 2.604 (1.101 H, 1.503 M), el 29,1%.

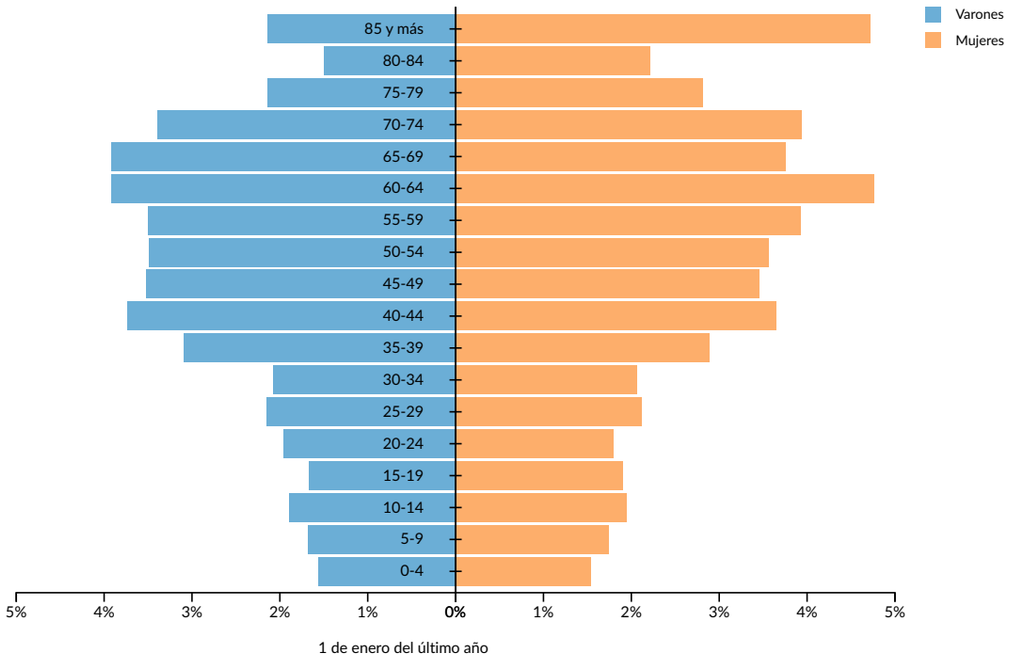

San Miguel de Aguayo

Según los datos publicados por el INE a 1 de enero de 2020 el número de habitantes en San Miguel de Aguayo es de 145, 5 habitantes más que el en el año 2019.

La media de edad de los habitantes de San Miguel de Aguayo es de 49 años.

El crecimiento natural de la población en el municipio de San Miguel de Aguayo, según los últimos datos publicados por el INE para el año 2019 ha sido positivo, con 2 nacimientos más que defunciones.

- La población menor de 18 años en San Miguel de Aguayo es de 17 (11 H, 6 M), el 11,7%.
- La población entre 18 y 65 años en San Miguel de Aguayo es de 92 (49 H, 43 M), el 63,4%.
- La población mayor de 65 años en San Miguel de Aguayo es de 36 (14 H, 22 M), el 24,8%.

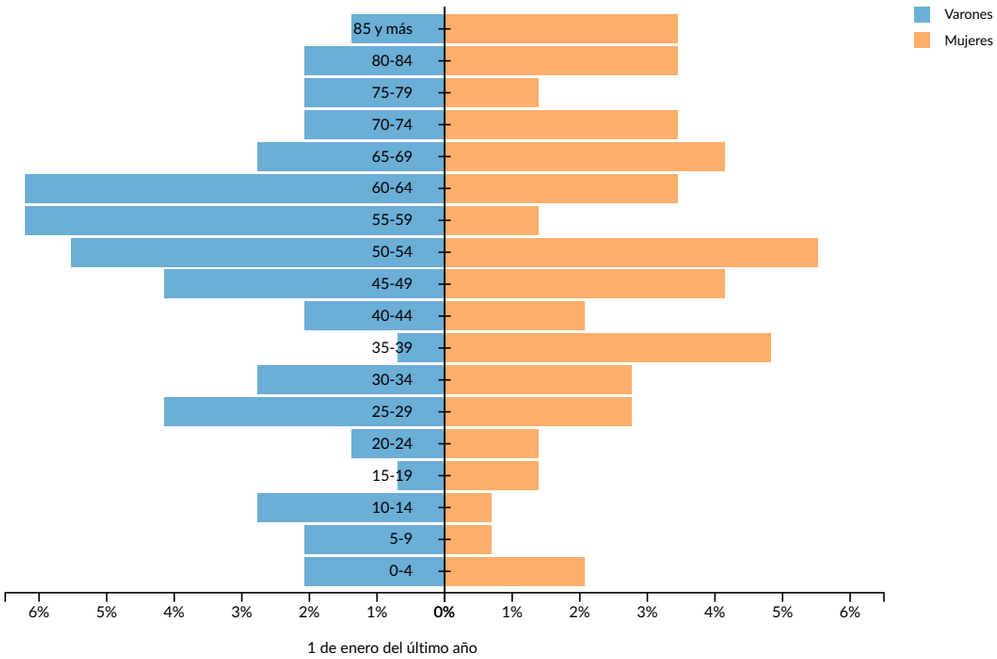

Santiurde de Reinosa

Según los datos publicados por el INE a 1 de enero de 2020 el número de habitantes en Santiurde de Reinosa es de 255, igual número de habitantes que el en el año 2019.

La media de edad de los habitantes de Santiurde de Reinosa es de 55 años, 1 año más que hace un lustro que era de 54 años.

El crecimiento natural de la población en el municipio de Santiurde de Reinosa, según los últimos datos publicados por el INE para el año 2019 ha sido negativo, con 7 defunciones más que nacimientos.

- La población menor de 18 años en Santiurde de Reinosa es de 13 (8 H, 5 M), el 5,1%.
- La población entre 18 y 65 años en Santiurde de Reinosa es de 157 (95 H, 62 M), el 61,6%.
- La población mayor de 65 años en Santiurde de Reinosa es de 85 (45 H, 40 M), el 33,3%.

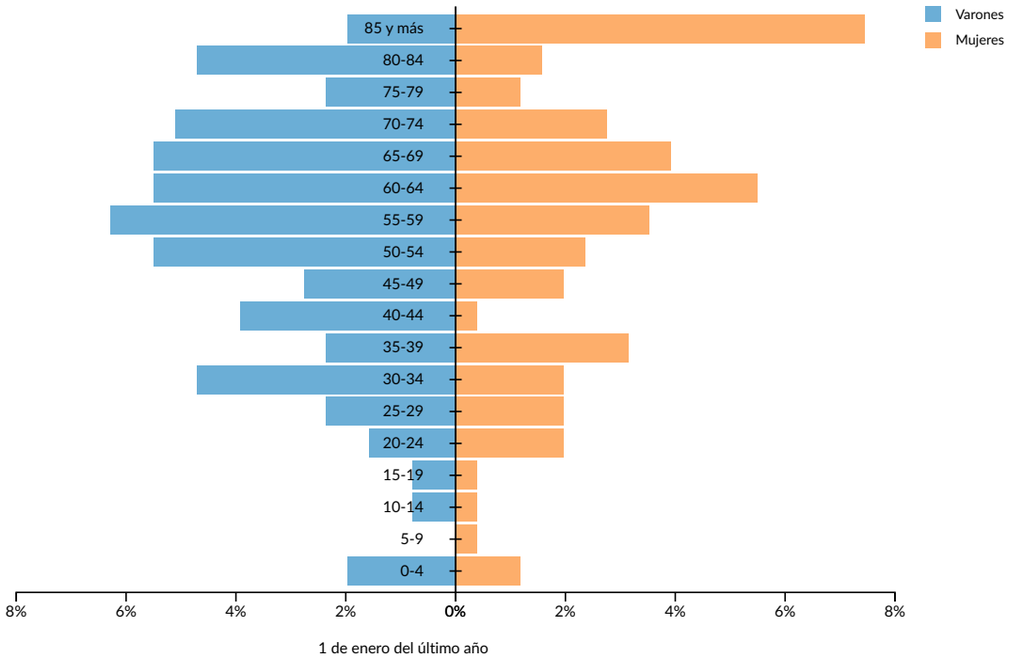

Conclusiones:

Se observa que las pirámides de población de los once municipios son de tipo regresivo, es decir que son más anchas en los grupos superiores que en la base, debido al descenso en la natalidad y al envejecimiento continúo de su población. Por lo tanto, su perspectiva de futuro es de descenso. La baja mortalidad y muy baja natalidad, indica que nos encontramos con una población regresiva. La natalidad es tan baja, que incluso queda por debajo de la tasa de mortalidad, resultando el aumento de la proporción de ancianos. Campoo-Los Valles se encuentra frente a un claro envejecimiento de la población.

Es importante destacar que en la mayor parte de municipios el número de mujeres en franjas de edad de los 70 años en adelante es superior al de hombres, siendo más alta la probabilidad en las mujeres de tener necesidades de cuidados, encontrarse en situación de soledad y aislamiento social debido a la edad.

Además, como bien fue anunciado en la “Orden HAC/02/2020, de 3 de febrero de 2020” han sido declarados municipios en Riesgo de Despoblamiento nueve municipios de los once que conforman Campoo-Los Valles: Valdeolea, Valdeprado del Río, Valderredible, Campoo de Yuso, Hermandad de Campoo de Suso, Las Rozas de Valdearroyo, Pesquera, San Miguel de Aguayo y Santiurde de Reinosa

Esto significa que los estos municipios poseen:

- Población inferior a 2.000 habitantes.
- Densidad de población inferior a 12,5 habitantes por km cuadrado.
- Tasa de envejecimiento superior al 30%.

Economía

Campoo-Los Valles es otro de los casos en los que la industria y los servicios se han convertido en bases fundamentales de la economía, siendo muy minoritaria la ocupación agrícola y ganadera, fundamental en otros tiempos. La Autovía de la Meseta contribuirá a revitalizar la comarca. Hasta ahora las Hoces de Bárcena de la N-611, que va desde Bárcena de Pie de Concha hasta Reinosa y la N 623, en ambos extremos del municipio son dos de las vías de comunicación entre la costa cantábrica y la Meseta.

Tal importancia ha alcanzado el sector de la industria que, el sector primario no es especialmente relevante en Reinosa, un municipio volcado en la industria, con un claro predominio de las empresas siderometalúrgicas. Cada vez más se destacan las actividades relacionadas con los servicios, ejerciendo un claro papel como cabecera de la comarca de Campoo.

Asimismo, en invierno la Estación de Esquí Alto Campoo concentra una fuerte actividad turística. A 24 km de Reinosa, se halla a 1.650 m y tiene un área esquiable de 20 km. Cuenta con 17 pistas de diferentes niveles de dificultad que superan los dos mil metros de altitud (además de un circuito de esquí de fondo) y está dotada de un sistema de producción de nieve artificial. Los servicios se completan con 13 remontes mecánicos. Esto ha hecho que el municipio se equipe con infraestructuras hoteleras, así como con construcciones residenciales.

Datos de paro de Campoo-Los Valles

Valdeolea

Según los datos publicados por el SEPE en el mes de Julio el número de parados ha subido en 3 personas. De las 3 personas nuevas en de la lista del paro en Valdeolea aumento en 1 hombre y 2 mujeres.

El número total de parados es de 63, de los cuales 40 son hombres y 23 mujeres.

Las personas mayores de 45 años con 42 parados son el grupo de edad más afectado por el paro, seguido de los que se encuentran entre 25 y 44 años con 16 parados, el grupo menos numeroso son los menores de 25 años con 5 parados.

	Nº total de personas en paro	Mujeres	Hombres
Total	63	23	40
Menores de 25 años	5	2	3
Entre 24 y 44 años	16	5	11
Mayores de 45 años	42	16	26

Por sectores vemos que en el sector servicios es donde mayor número de parados existe en el municipio con 49 personas, seguido de las personas sin empleo anterior con 6 parados, la construcción con 4 parados, la industria con 3 parados y por último la agricultura con 1 parados

Sectores	Nº total de personas en paro
Agrícola	1
Industria	3
Construcción	4
Servicios	49
Sin empleo anterior	6

Valdeprado del Río

Según los datos publicados por el SEPE en el mes de Julio el número de parados ha bajado en 10 personas. De las 10 personas que salieron de la lista del paro en Valdeprado del Río descendió en 8 hombres y 2 mujeres.

El número total de parados es de 11, de los cuales 5 son hombres y 6 mujeres.

Las personas mayores de 45 años con 7 parados son el grupo de edad más afectado por el paro, seguido de los que se encuentran entre 25 y 44 años con 4 parados, el grupo menos numeroso son los menores de 25 años con 0 parados.

	Nº total de personas en paro	Mujeres	Hombres
Total	11	6	5
Menores de 25 años	0	0	0
Entre 24 y 44 años	4	2	2
Mayores de 45 años	7	4	3

Por sectores vemos que en el sector servicios es donde mayor número de parados existe en el municipio con 11 personas, seguido de las personas sin empleo anterior con 0 parados, la construcción con 0 parados, la industria con 0 parados y por último la agricultura con 0 parados.

Sectores	Nº total de personas en paro
Agrícola	0
Industria	0
Construcción	0
Servicios	11
Sin empleo anterior	0

Valderredible

Según los datos publicados por el SEPE en el mes de Julio el número de parados ha bajado en 22 personas. De las 22 personas que salieron de la lista del paro en Valderredible descendió en 11 hombres y 11 mujeres.

El número total de parados es de 43, de los cuales 31 son hombres y 12 mujeres.

Las personas mayores de 45 años con 25 parados son el grupo de edad más afectado por el paro, seguido de los que se encuentran entre 25 y 44 años con 15 parados, el grupo menos numeroso son los menores de 25 años con 3 parados.

	Nº total de personas en paro	Mujeres	Hombres
Total	43	12	31
Menores de 25 años	3	0	3
Entre 24 y 44 años	15	4	11
Mayores de 45 años	25	8	17

Por sectores vemos que en el sector servicios es donde mayor número de parados existe en el municipio con 31 personas, seguido de la agricultura con 4 parados, la industria con 3 parados, las personas sin empleo anterior con 3 parados y por último la construcción con 2 parados.

Sectores	Nº total de personas en paro
Agrícola	4
Industria	3
Construcción	2
Servicios	31
Sin empleo anterior	3

Campoo de Enmedio

Según los datos publicados por el SEPE en el mes de Julio el número de parados ha bajado en 16 personas. De las 16 personas que salieron de la lista del paro en Campoo de Enmedio descendió en 10 hombres y 6 mujeres.

El número total de parados es de 159, de los cuales 57 son hombres y 102 mujeres.

Las personas mayores de 45 años con 84 parados son el grupo de edad más afectado por el paro, seguido de los que se encuentran entre 25 y 44 años con 65 parados, el grupo menos numeroso son los menores de 25 años con 10 parados.

	Nº total de personas en paro	Mujeres	Hombres
Total	159	102	57
Menores de 25 años	10	3	7
Entre 24 y 44 años	65	45	20
Mayores de 45 años	84	54	30

Por sectores vemos que en el sector servicios es donde mayor número de parados existe en el municipio con 129 personas, seguido de la industria con 13 parados, las personas sin empleo anterior con 9 parados, la construcción con 8 parados y por último la agricultura con 0 parados.

Sectores	Nº total de personas en paro
Agrícola	0
Industria	13
Construcción	8
Servicios	129
Sin empleo anterior	9

Campoo de Yuso

Según los datos publicados por el SEPE en el mes de Julio el número de parados ha bajado en 7 personas. De las 7 personas que salieron de la lista del paro en Campoo de Yuso descendió en 3 hombres y 4 mujeres.

El número total de parados es de 18, de los cuales 9 son hombres y 9 mujeres.

Las personas entre 25 y 44 años con 11 parados son el grupo de edad más afectado por el paro, seguido de los mayores de 45 años con 6 parados, el grupo menos numeroso son los menores de 25 años con 1 parados.

	Nº total de personas en paro	Mujeres	Hombres
Total	18	9	9
Menores de 25 años	1	0	1
Entre 24 y 44 años	11	6	5
Mayores de 45 años	6	3	3

Por sectores vemos que en el sector servicios es donde mayor número de parados existe en el municipio con 13 personas, seguido de las personas sin empleo anterior con 2 parados, la industria con 2 parados, la construcción con 1 parados y por último la agricultura con 0 parados.

Sectores	Nº total de personas en paro
Agrícola	0
Industria	2
Construcción	1
Servicios	13
Sin empleo anterior	2

Hermandad de Campoo de Suso

Según los datos publicados por el SEPE en el mes de Julio el número de parados ha bajado en 18 personas. De las 18 personas que salieron de la lista del paro en Hermandad de Campoo de Suso descendió en 9 hombres y 9 mujeres.

El número total de parados es de 51, de los cuales 26 son hombres y 25 mujeres.

Las personas mayores de 45 años con 31 parados son el grupo de edad más afectado por el paro, seguido de los que se encuentran entre 25 y 44 años con 16 parados, el grupo menos numeroso son los menores de 25 años con 4 parados.

	Nº total de personas en paro	Mujeres	Hombres
Total	51	25	26
Menores de 25 años	4	1	3
Entre 24 y 44 años	16	12	4
Mayores de 45 años	31	12	19

Por sectores vemos que en el sector servicios es donde mayor número de parados existe en el municipio con 38 personas, seguido de la construcción con 6 parados, la industria con 4 parados, las personas sin empleo anterior con 3 parados y por último la agricultura con 0 parados.

Sectores	Nº total de personas en paro
Agrícola	0
Industria	4
Construcción	6
Servicios	38
Sin empleo anterior	3

Las Rozas de Valdearroyo

Según los datos publicados por el SEPE en el mes de Julio el número de parados ha bajado en 1 personas. De las 1 personas que salieron de la lista del paro en Las Rozas de Valdearroyo no vario entre los hombres y descendió en 1 mujeres.

El número total de parados es de 26, de los cuales 16 son hombres y 10 mujeres.

Las personas mayores de 45 años con 16 parados son el grupo de edad más afectado por el paro, seguido de los que se encuentran entre 25 y 44 años con 10 parados, el grupo menos numeroso son los menores de 25 años con 0 parados.

	Nº total de personas en paro	Mujeres	Hombres
Total	26	10	16
Menores de 25 años	0	0	0
Entre 24 y 44 años	10	5	5
Mayores de 45 años	16	5	11

Por sectores vemos que en el sector servicios es donde mayor número de parados existe en el municipio con 20 personas, seguido de la agricultura con 2 parados, la construcción con 2 parados, las personas sin empleo anterior con 1 parados y por último la industria con 1 parados.

Sectores	Nº total de personas en paro
Agrícola	2
Industria	1
Construcción	2
Servicios	20
Sin empleo anterior	1

Pesquera

Según los datos publicados por el SEPE en el mes de Julio el número de parados ha bajado en 3 personas. De las 3 personas que salieron de la lista del paro en Pesquera descendió en 3 hombres y no vario entre las mujeres.

El número total de parados es de 2, de los cuales 1 son hombres y 1 mujeres.

Las personas menores de 25 años con 1 parados son el grupo de edad más afectado por el paro, seguido de los que se encuentran entre 25 y 44 años con 1 parados, el grupo menos numeroso son los mayores de 45 años con 0 parados.

	Nº total de personas en paro	Mujeres	Hombres
Total	2	1	1
Menores de 25 años	1	0	1
Entre 24 y 44 años	1	1	0
Mayores de 45 años	0	0	0

Por sectores vemos que en el sector servicios es donde mayor número de parados existe en el municipio con 2 personas, seguido de las personas sin empleo anterior con 0 parados, la construcción con 0 parados, la industria con 0 parados y por último la agricultura con 0 parados.

Sectores	Nº total de personas en paro
Agrícola	0
Industria	0
Construcción	0
Servicios	2
Sin empleo anterior	0

Reinosa

Según los datos publicados por el SEPE en el mes de Julio el número de parados ha bajado en 11 personas. De las 11 personas que salieron de la lista del paro en Reinosa descendió en 12 hombres y aumento en 1 mujeres.

El número total de parados es de 500, de los cuales 201 son hombres y 299 mujeres.

Las personas mayores de 45 años con 266 parados son el grupo de edad más afectado por el paro, seguido de los que se encuentran entre 25 y 44 años con 195 parados, el grupo menos numeroso son los menores de 25 años con 39 parados.

	Nº total de personas en paro	Mujeres	Hombres
Total	500	299	201
Menores de 25 años	39	15	24
Entre 24 y 44 años	195	124	71
Mayores de 45 años	266	160	106

Por sectores vemos que en el sector servicios es donde mayor número de parados existe en el municipio con 373 personas, seguido de las personas sin empleo anterior con 48 parados, la industria con 41 parados, la construcción con 25 parados y por último la agricultura con 13 parados.

Sectores	Nº total de personas en paro
Agrícola	13
Industria	41
Construcción	25
Servicios	373
Sin empleo anterior	48

San Miguel de Aguayo

Según los datos publicados por el SEPE en el mes de Julio el número de parados ha bajado en 8 personas. De las 8 personas que salieron de la lista del paro en San Miguel de Aguayo descendió en 8 hombres y no vario entre las mujeres.

El número total de parados es de 4, de los cuales 3 son hombres y 1 mujeres.

Las personas entre 25 y 44 años con 2 parados son el grupo de edad más afectado por el paro, seguido de los mayores de 45 años con 1 parados, el grupo menos numeroso son los menores de 25 años con 1 parados.

	Nº total de personas en paro	Mujeres	Hombres
Total	4	1	3
Menores de 25 años	1	0	1
Entre 24 y 44 años	2	1	1
Mayores de 45 años	1	0	1

Por sectores vemos que en la agricultura es donde mayor número de parados existe en el municipio con 2 personas, seguido de la industria con 2 parados, las personas sin empleo anterior con 0 parados, la construcción con 0 parados y por último el sector servicios con 0 parados.

Sectores	Nº total de personas en paro
Agrícola	2
Industria	2
Construcción	0
Servicios	0
Sin empleo anterior	0

Santiurde de Reinosa

Según los datos publicados por el SEPE en el mes de Julio el número de parados ha bajado en 1 personas. De las 1 personas que salieron de la lista del paro en Santiurde de Reinosa descendió en 1 hombres y no vario entre las mujeres.

El número total de parados es de 10, de los cuales 5 son hombres y 5 mujeres.

Las personas mayores de 45 años con 6 parados son el grupo de edad más afectado por el paro, seguido de los que se encuentran entre 25 y 44 años con 3 parados, el grupo menos numeroso son los menores de 25 años con 1 parados.

	Nº total de personas en paro	Mujeres	Hombres
Total	10	5	5
Menores de 25 años	1	1	0
Entre 24 y 44 años	3	2	1
Mayores de 45 años	6	2	4

Por sectores vemos que en el sector servicios es donde mayor número de parados existe en el municipio con 8 personas, seguido de las personas sin empleo anterior con 1 parados, la construcción con 1 parados, la industria con 0 parados y por último la agricultura con 0 parados.

Sectores	Nº total de personas en paro
Agrícola	0
Industria	0
Construcción	1
Servicios	8
Sin empleo anterior	1

Recursos de conciliación de Campoo-Los Valles

Recursos de conciliación en municipios con población de 0 a 50 niños/as:

Valdeolea

Los municipios de Valdeolea, Valderredible y Valdeprado del Río, conforman una mancomunidad en la que se desarrollan actividades para la atención, cuidado y/o educación de menores durante el verano y disponen de Centros Cívicos. El servicio de conciliación más demandado es el cuidado de menores es una guardería.

Las fuentes consultadas indican que "sí se plantea un Servicio de cuidado de menores, se podría habilitar un espacio para prestarlo en alguna dependencia municipal, en el colegio… (Ayto. de Valdeolea en Mataporquera y Ayto. de Valderredible en Polientes)".

Valdeolea es un municipio formado por las localidades de Barriopalacio, Bercedo, Camesa, Castrillo del Haya, Cuenca, El Haya, Las Henestrosas de las Quintanillas, Hoyos, La Loma, Mata de Hoz, Mataporquera (capital), Matarrepudio, Olea, La Quintana, Las Quintanillas, Rebolledo, Reinosilla, San Martín de Hoyos y Santa Olalla.

La población infantil menor de 3 años es de 10 niños/as.

En cuanto a los recursos para conciliar, además de la Escuela infantil, el municipio dispone de Aula de 2 años en Mataporquera. Existe una demanda de recursos de conciliación, aunque se desconoce si hay lista de espera para acceder a ellos. En la zona hay edificios que pueden ser rehabilitados.

Valdeprado del Río

El municipio está compuesto por núcleos de población muy pequeños; Aldea de Ebro, Arcera, Arroyal, Barruelo, Montes Claros, Bustidoño, Candenosa, Hormiguera, Laguillos, Malataja, Mediadoro, Reocín de los Molinos, San Andrés, San Vítores, Sotillo y Valdeprado del Río, si bien solo la capital, Arroyal de los Carabeos supera los 50 habitantes.

La población infantil menor de 3 años es de 9 niños/as. En el centro cívico/cultural se encuentra ubicada la Biblioteca y la Ludoteca.

Recursos de conciliación propiamente dicho, no disponen, para ello deben desplazarse a Mataporquera, ubicado a 10Km, donde se encuentra el centro de educación infantil con aula de 2 años. Cabe destacar, que el personal consultado aporta una información fundamental: "La población de estos municipios es en un porcentaje elevado población mayor, pero el medio rural necesita disponer de recursos y servicios que motiven a unidades familiares con menores a trasladarse a residir al medio rural, principalmente servicios que faciliten la conciliación laboral y familiar."

Existe una demanda de recursos de conciliación, pero se desconoce si existe lista de espera para acceder a los recursos.

Valderredible

La población de este municipio, como es habitual en las zonas interiores de Cantabria, ha disminuido enormemente y se distribuye entre las veinticinco localidades en un extenso territorio, lo cual provoca una densidad de población muy baja.

La población infantil menor de 3 años del municipio es de 16 niños/as.

El municipio cuenta con recursos de conciliación como una escuela infantil con aula de 2 años y servicio de madrugadores.

Existe una demanda de recursos de conciliación, aunque se desconoce si hay lista de espera para acceder a ellos.

Campoo de Yuso

Es un municipio situado en la comarca de Campoo-Los Valles. Formado por las localidades de Bustamante, Corconte, La Costana (capital), Lanchares, Monegro, Orzales, La Población, Quintana, Quintanamanil, La Riva, Servillas, Servillejas, Villapaderne y Villasuso.

Su población infantil menor de 3 años es de 18 niños/as.

Entre los recursos de conciliación con los que cuenta está el CEI (Centro de Educación Infantil) La Población, el cual también dispone de aula de 2 años.

No se señalan necesidades detectadas en la zona en relación con los recursos para la conciliación.

Hermandad de Campoo de Suso

Municipio situado al sur de Cantabria en la Comarca Campoo-Los Valles, formado por las localidades de Abiada, Argüeso, Barrio, Brañavieja, Camino, Celada de los Calderones, Entrambasaguas, Espinilla (capital), Fontibre, Hoz de Abiada, Izara, La Lomba, Mazandrero, La Miña, Naveda, Ormas, Paracuelles, Población de Suso, Proaño, Salces, La Serna, Soto, Suano, Villacantid y Villar.
Su población infantil menor de 3 años es de 44 niños/as. Este municipio dispone de escuela infantil y de aula de 2 Años con servicios que se adaptan a las necesidades de los alumnos del CEIP Rodríguez de Celis en Paracuelles, a 1 Km de Espinilla (Capital).

Para el transporte de viajeros existe servicio de taxi.

Se desconoce si existe una demanda de recursos de conciliación y si existe lista de espera para acceder a ellos.

Las Rozas de Valdearroyo

Nueve localidades integran el municipio. La mayoría de ellas se encuentran a orillas del Embalse del Ebro. La localidad de Las Rozas es la capital del municipio: La Aguilera, Arroyo, Bimón, Bustasur, Llano, Quintanilla Polledo (Despoblado), Renedo, Las Rozas (Capital), Villanueva.

La población infantil menor de 3 años es de 7 niños/as.

Desde el ayuntamiento se ofrecen servicios de Ludoteca en periodos vacacionales para favorecer la conciliación.

Desde los servicios municipales refieren que no tienen conocimiento de que haya demanda de servicios para la conciliación familiar.

Pesquera

Pesquera es un pequeño municipio de la comarca de Campoo-Los Valles que se encuentra en regresión poblacional por el envejecimiento de su población, la emigración y el abandono de actividades económicas tradicionales.

No tiene población infantil de menos de 3 años ni recursos para la conciliación.

Se desconoce si existe demanda de servicios de conciliación.

San Miguel de Aguayo

Es un municipio que se distribuye en tres localidades: San Miguel de Aguayo (Capital), Santa María de Aguayo y Santa Olalla de Aguayo. Su población infantil menor de 3 años es de 4 niños/as.

No dispone de recursos, instalaciones, ni servicios.

El centro de educación infantil con aula de 2 años más próximo, se encuentra a 19,5 Km en el municipio de Reinosa.

Se desconoce si existe demanda de recursos de conciliación y si hay lista de espera para acceder a los recursos.

Santiurde de Reinosa

La población de este municipio se distribuye en las localidades de Lantueno, Rioseco, Santiurde de Reinosa y Somballe con una actividad económica basada en la ganadería.

La población menor de 3 años del municipio es de 6 niños/as.

No disponen de ningún recurso para facilitar la conciliación de la vida laboral, personal y familiar. No hay recursos, instalaciones ni servicios. Tampoco hay espacios para la rehabilitación.

En periodos vacacionales se ofrecía servicio de Ludoteca (despacho habilitado para ello) pero con pocos menores usuarios.

El Centro de Educación Infantil con aula de 2 años más próximo, se encuentra a 12,5 Km en el municipio de Reinosa.

Se desconoce si hay demanda de recursos para la conciliación y si hay lista de espera para acceder a ellos.

Recursos de conciliación en municipios con población de 151 a 400 niños/as:

Campoo de Enmedio

Es un municipio que se distribuye en las siguientes localidades: Aldueso, Aradillos, Bolmir, Cañeda, Celada Marlantes, Cervatos, Fombellida, Fontecha, Fresno del Río, Horna de Ebro, Matamorosa (Capital), Morancas, Nestares, Requejo, Retortillo, Villaescusa.

La población infantil menor de 3 años en el municipio es de 137 niños/as.

En relación con recursos para la conciliación disponen El CEIP Casimiro Sainz de Matamorosa que también cuenta con Aula de 2 años. La Guardería está ubicada en Nestares, admite menores desde los 4 meses y sus horarios son desde las 8 de la mañana hasta las 15,30 horas, pudiéndose elegir horario de 4, 6 o de 7,30 horas, dependiendo de las necesidades de los padres, madres o tutores. La guardería se encuentra a 2,3 Km de Matamorosa, capital municipal. El servicio de Ludoteca gestionado por el Ayuntamiento, tal y como recogen en la web municipal, tiene como objetivo conseguir que el niño/a disfrute con propuestas lúdicas y educativas en época de vacaciones escolares, mientras sus padres realizan sus trabajos.

Las actividades se desarrollan en los locales sitos en el edificio del aula de adultos y polideportivo de Matamorosa.

El municipio dispone de un servicio de transporte mediante un microbús que conectará todos los pueblos del municipio entre sí dos veces por semana. Los lunes se llevarán a cabo todas las rutas sin necesidad de llamada previa. El resto de los días será necesario llamar el día anterior para que el autobús acuda a la parada en el horario establecido. Según necesidades de los usuarios se realizará parada en el Hospital Tres Mares.

En referencia a los espacios con posibilidad de ser rehabilitados, indican que hay un espacio al lado del Colegio Casimiro Sainz de Matamorosa.

Reinosa

Reinosa es el centro económico y administrativo de la comarca Campoo-Los Valles.

La población infantil menor de 3 años en el municipio es de 226 niños/as.

El municipio dispone de tres Centros educativos, uno de titularidad pública y dos privados concertados. Para la atención a menores de 0-3 años, dispone de 5 Aulas de 2 años, tres de ellas están ubicadas en Centros Concertados Privados (CCP) y otras dos en el CEIP Alto Ebro. Las dos guarderías están ubicadas en los CCP del municipio.

- CEIP Alto Ebro con 2 Aulas de 2 años y Escuela de Educación Infantil
- CC San José – Niño Jesús con 2 Aulas de 2 años y Escuela de Educación Infantil
- CC Antares con 1 Aula de 2 años y Escuela de Educación Infantil

Existe una demanda de servicios de conciliación; los servicios más demandados son de cuidados de los menores (guardería, escuela infantil, etc), y existe lista de espera para acceder a los servicios.

En cuanto a espacios no utilizados o con posibilidad de ser rehabilitados dónde se podría albergar un centro para cubrir las necesidades de conciliación de la zona se menciona el centro ubicado en C/ Concha Espina, en el centro del municipio y otro en el barrio los formidables del municipio.

Reinosa destaca junto a Los Corrales de Buelna como uno de los dos únicos municipios que poseen centros de día para menores.

Recursos de conciliación para la población dependiente (mayores y personas con discapacidad) ambas con poca o sin autonomía en Campoo-Los Valles:

VALDEOLEA

Situado en la comarca Campoo-Los Valles. Con 124 personas dependientes en la actualidad, un 13% dependiente, un 40% mayor de 65 años, Valdeolea tiene el centro de día “CAD Santa Eulalia” para personas mayores en Mataporquera. Es privado con plazas concertadas. El centro de día para personas con discapacidad más próximo se encuentra en Reinosa a 21,5 Km desde Mataporquera.

VALDEPRADO DEL RÍO

Es un municipio de Campoo- Los Valles. El municipio está compuesto por núcleos de población muy pequeños. Tan sólo tiene 10 personas dependientes en la actualidad, pero el 30% de su población es mayor de 65 años. El centro de día para mayores más próximo se encuentra en Valdeolea a 7 Km. El centro de día para personas con discapacidad más próximo se encuentra en Reinosa a 18 Km desde Arroyal.

VALDERREDIBLE

La población de este municipio ha disminuido enormemente, sobrepasando escasamente los 1000 habitantes en la actualidad. Con 65 personas dependientes en la actualidad, un 6.5% de su población) se ubica la Residencia Real de Polientes Virgen de la Velilla, que ofrece residencia temporal (estancias de recuperación o vacacionales) con la única finalidad de adaptarse a las necesidades que presente el mayor o sus cuidadores. El centro de día para personas con discapacidad más próximo se encuentra en Reinosa a 43,5 Km desde Polientes.

CAMPOO DE ENMEDIO

Situado en Campoo-Los Valles, este municipio rodea totalmente al término municipal de Reinosa, al que se encuentra totalmente pegado (se llega a pie). Con un 0.6% de la población dependiente de Cantabria, el centro de día más próximo se encuentra en Reinosa a 3 Km desde Matamorosa (Capital), al igual que el centro de día para personas con discapacidad. Es un municipio donde un centro para la conciliación sería necesario para sus habitantes, además, desahogaría a los centros de Reinosa.

CAMPOO DE YUSO

Situado en la comarca de Campoo-Los Valles. Tiene una población muy pequeña (682 habitantes censados). Con 26 personas dependientes en la actualidad, que suponen un 5% de la población, y una población envejecida con un 28% mayor de 65 años, desde La Costana (Capital), el dentro de día para mayores más próximo se encuentra en Reinosa a 13 Km, al igual que el dentro de día para personas con discapacidad.

HERMANDAD DE CAMPOO DE SUSO

La población del municipio se distribuye en pequeños pueblos que en la mayoría de los casos no superan los 100 habitantes. Con 51 personas dependientes en la actualidad (un 3% de su población) y un 26% de mayores de 65 años, en Hermandad de Campoo de Suso, desde Espinilla (Capital) el centro de día más próximo se encuentra en Reinosa a 7 Km, al igual que el centro de día para personas con discapacidad. Para el transporte de personas existe servicio de Taxis.

LAS ROZAS DE VALDEARROYO

Dentro de Campoo-Los Valles, hoy en día es uno de los municipios menos poblados de toda Cantabria, ocupando el puesto 97 de un total de 102 municipios. Las Rozas de Valdearroyo tiene tan sólo 4 personas dependientes. El centro de día para mayores más próximo se encuentra en Reinosa a 16 Km, al igual que el centro de día para personas con discapacidad. Las fuentes consultadas refieren que no tiene conocimiento de que haya demanda de servicios para la conciliación familiar.

PESQUERA

Este pequeño municipio, al igual que los de su entorno, se encuentra en fase de regresión poblacional, esto es, el envejecimiento y emigración de la población. De hecho, es de los menos poblados de Cantabria. Tan sólo cuenta con 1 persona dependiente en la actualidad. La mayor parte de sus habitantes son personas jubiladas y las que están en activo normalmente trabajan fuera del municipio, especialmente en la cercana ciudad de Reinosa nutriéndose de sus recursos. En Santiurde de Reinosa hay una Residencia de ancianos, a 4.3 Km, que admite estancias temporales. El centro de día para mayores más próximo se encuentra en Reinosa a 14 Km, al igual que el centro de día para personas con discapacidad.

REINOSA

Ejercer como capital de la comarca de Campoo-Los Valles, dispone de un gran número de servicios públicos, que en algunos casos son superiores a los que le corresponderían por su población. Sin embargo, esto es debido a su papel como capital y al aislamiento de la comarca debido a la gran distancia de la comarca de Campoo-Los Valles con el resto de Cantabria y especialmente a la lejanía de Reinosa con Santander. Así, Reinosa dispone de centros de ancianos. Con un 2.4% de la población dependiente de Cantabria, (un 5% de su población), Reinosa dispone del centro de día psicogeriátrico San Francisco, privado, con plazas concertadas. También dispone del centro de día de AMPROS para la atención, cuidado y/o educación a personas con discapacidad (Privado, con plazas concertadas) y del centro de rehabilitación psicosocial gestionado por ASCASAM. Existe lista de espera para atención residencial. Su población mayor de 65 años supone el 30%. Reinosa es sin duda, uno de los municipios que más necesita un centro para la conciliación familiar, laboral y familiar por los recursos y características que hemos comentado.

SAN MIGUEL DE AGUAYO

La población es una población envejecida y escasa. Con tan sólo 7 personas dependientes, el municipio recurre zonas cercanas a la hora de necesidad de recursos. En Santiurde de Reinosa hay una residencia de ancianos, a 9 Km, que admite estancias temporales. El centro de día para mayores más próximo se encuentra en Reinosa a 19 Km, al igual que el centro de día para personas con discapacidad.

SANTIURDE DE REINOSA

Santiurde de Reinosa cuenta con 66 personas dependientes, lo que supone un 26% de su envejecida población. Tienen un 37% de personas mayores de 65 años y para ello, disponen de una residencia concertada que acepta estancias temporales. El centro de día para mayores más próximo se encuentra en Reinosa a 11 Km, al igual que el centro de día para personas con discapacidad.

Número de Población	Nº de personas dependientes	Nº de personas dependientes de Cantabria	Porcentaje mayores de 65 años	Nº de centros de dia	Nº de Plazas
Valdeolea	124 (13%)	0.6%	40%	1	3
Valdeprado del Río	10 (10)	0,04%	30%	0	0
Valderredible	65 (6.5%)	0.3%	30%	0	1
Campoo de Enmedio	126 (3.3%)	0.6%	24%	0	6
Campoo de Yuso	26 (5%)	0.1%	28%	0	4
Hermandad de Campoo de Suso	51 (3%)	0.2%	26%	0	0
Las Rozas de Valdearroyo	4 (4%)	0.01%	26%	0	0
Pesquera	1 (2.28%)	0.004%	33%	0	0
Reinosa	471 (5.2%9)	2.24%	30%	1	36
San Miguel de Aguayo	7 (5%)	0.03%	26%	0	0
Santiurde de Reinosa	66 (26%)	0.3%	37%	1	0

Datos obtenidos del INFORME DIAGNÓSTICO “Estudio cuantitativo y cualitativo de las necesidades de conciliación zonificado por territorios”, realizado por Magenta Consultoría Projects SLU

Puestos de responsabilidad en los Ayuntamientos de Campoo-Los Valles

VALDEOLEA

Puestos de responsabilidad:

Mujeres: tres concejalas

Hombres: alcalde y tres concejales

VALDEPRADO DEL RÍO

Puestos de responsabilidad:

Mujeres:

Hombres: alcalde y seis concejales

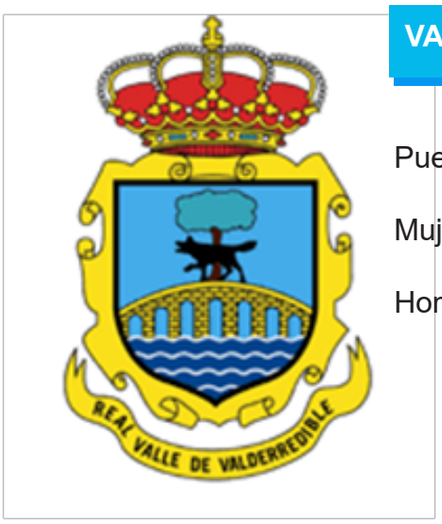

VALDERREDIBLE

Puestos de responsabilidad:

Mujeres:

Hombres: alcalde y seis concejales

CAMPOO DE ENMEDIO

Puestos de responsabilidad:

Mujeres: cuatro concejalas

Hombres: alcalde y seis concejales

CAMPOO DE YUSO

Puestos de responsabilidad:

Mujeres: una concejala

Hombres: alcalde y seis concejales

HERMANDAD DE CAMPOO DE SUSO

Puestos de responsabilidad:

Mujeres: tres concejalas

Hombres: alcalde y cuatro concejales

LAS ROZAS DE VALDEARROYO

Puestos de responsabilidad:

Mujeres: tres concejalas

Hombres: alcalde y tres concejales

PESQUERA

Puestos de responsabilidad:

Mujeres:

Hombres: alcalde y tres concejales

REINOSA

Puestos de responsabilidad:

Mujeres: tres concejalas

Hombres: alcalde y cinco concejales

SAN MIGUEL DE AGUAYO

Puestos de responsabilidad:

Mujeres: dos concejalas

Hombres: alcalde y tres concejales

SANTIURDE DE REINOSA

Puestos de responsabilidad:

Mujeres: una concejala

Hombres: alcalde y cinco concejales

Conclusiones:

Respecto a los puestos de responsabilidad, existe una gran diferencia entre el número de concejales, que asciende a un total de 50, frente a 27 concejalas en los once municipios que conforman Campoo-Los Valles

Es importante destacar que no existen presencia de mujeres en los puestos de responsabilidad de alcaldía. Por lo tanto, en los once municipios todos los puestos de alcaldía están ocupado por hombres.

Es necesario incidir en la aplicación y desarrollo de las políticas de igualdad para acabar con la discriminación que sufren las mujeres en los órganos de decisión. Como ejemplo de este hecho, se percibe en Campoo-Los Valles es destacable la ausencia de mujeres en los puestos de responsabilidad, subrayando la no presencia de mujeres en los puestos de alcaldía.

La representación de las mujeres en puestos de responsabilidad es indispensable para dar res¬puesta a las necesidades de la población femenina que, debido a costumbres de una sociedad patriarcal, quedan olvidadas e invisibilizadas.

El punto de vista de las mujeres, sus opiniones, necesidades y las soluciones a dichas necesidades no son representadas en órganos de gobierno que se encuentran masculinizados.

A pesar del notable aumento de la participación de las mujeres en el poder político en los últimos años, dicha participación aún no alcanza el límite mínimo del cuarenta por ciento que señala la Ley de Igualdad como el de presencia equilibrada de mujeres y hombres.

La presencia de mujeres en los órganos de gobierno de los municipios que conforman Campoo-Los Valles es una tarea pendiente, si se pretende alcanzar la igualdad real y efectiva entre mujeres y hombres.

5.2 Estudio del funcionamiento de las Asociaciones de Mujeres de Campoo-Los Valles

Durante todo el proceso de diagnóstico se ha contactado con numerosas asociaciones de toda la zona de Campoo-Los Valles.

La primera toma de contacto con dichas asociaciones se ha llevado a cabo de forma telefónica, posteriormente con algunas de ellas ha sido posible concertar una cita presencial en compañía de representantes y socias. En estas sesiones presenciales, el objetivo principal ha sido detectar las necesidades no solo del grupo asociativo si no, de las mujeres de cada municipio en general como colectivo desfavorecido.

Se utilizaron técnicas como la lluvia de ideas y la entrevista abierta en la que todas las mujeres participaron libremente de manera sincera dando sus opiniones y creando un clima de confianza que facilitó la obtención de la información.

Durante las sesiones presenciales se han mantenido todas las normas de seguridad sanitarias, tanto de aforo de los locales, como distancia de seguridad, el uso de la mascarilla en todo momento, así como la correcta ventilación del local, además de disponer de gel hidroalcohólico para las participantes.

A continuación, se muestran los datos obtenidos:

Asociación de Mujeres Campurrianas de Villar (17 de septiembre 2021)

Funcionamiento de la asociación:

La asociación de Mujeres Campurrianas de Villar fue fundada hace veinte años en el municipio de Villar. El principal motivo de su creación surge de una doble la necesidad. Por un lado, se crea la asociación para aprovechar los espacios y recursos de infraestructura de las antiguas escuelas del municipio. Por otro lado, nace de la necesidad de crear un espacio de encuentro entre las mujeres del municipio para fomentar la participación en talleres de manualidades. En la actualidad, cuenta con ochenta socias.

Entre las actividades efectuadas por la asociación se encuentran talleres de costura y patchwork, manualidades, floristería, carpintería y madera, etc. En cuanto a las actividades anuales realizan una comida y marcha anual y una jornada con motivo del Día Internacional de la Mujer.

El ayuntamiento no tiene una oferta de actividades destinadas al desarrollo del ocio y cultura para mujeres. Sin embargo, la asociación ofrece actividades que cubren aquellas necesidades de las mujeres que el ayuntamiento no aborda. Dichas necesidades están relacionadas con la cohesión y creación de redes de apoyo entre las mujeres del municipio. Por ello es muy importante el mantenimiento de esta asociación.

A pesar de la actual situación sanitaria por la Covid-19 las socias permanecen activas en la participación y funcionamiento de la asociación. La presidenta se muestra con una actitud positiva y con iniciativa. Manifiestan la urgencia de retomar activamente las actividades a corto plazo.

En cuanto a la financiación de la asociación, ésta se nutre de la subvención anual recibida por el ayuntamiento y una cuota anual pagada por las socias. Además, también se solicita la subvención de la Dirección de Igualdad y Mujer.

Por último, muestran su descontento con el proceso administrativo telemático actual, puesto que realizar un trámite supone el manejo del certificado digital. Por ello, refieren la necesidad de formación al respecto. Afirman que delegan cualquier tramitación en familiares.

Movilidad y accesibilidad:

Respecto al transporte público, las mujeres de la asociación refieren que, el autobús, a pesar de tener dos servicios, no es funcional. La localidad también cuenta con un autobús sanitario para acudir a las citas médicas al hospital de Reinosa.

Éstas manifiestan que el medio de transporte más usado por la población de Villar es el vehículo particular.

En lo que a los servicios sanitarios se refiere, se manifiesta insatisfacción debido a la ausencia de especialidades médicas en el hospital de Reinosa.

En cuanto a servicios de conciliación, existe en la localidad de Paracuelles el CEIP Rodríguez de Celis con servicio de comedor. Respecto a servicios de conciliación para el cuidado y atención de personas mayores se deben trasladar a Reinosa.

En referencia a la movilidad a pie, se refiere que sí existen barreras arquitectónicas en Villar, puesto que la carretera ‘’no está en buenas condiciones, hay trozos que no están bien asfaltados’’. Por lo que no se da una buena movilidad por parte de personas con movilidad reducida en el espacio urbano de la localidad. Asimismo, las mujeres de la asociación refieren que ‘’ el pueblo se encuentra en abandono por parte del ayuntamiento, ya que hay lugares desmejorados como la zona del puente y del río’’

Por último, respecto a la iluminación, manifiestan que en el general se encuentra en buenas condiciones.

Asociación Sociocultural de Mujeres de Campoo de Yuso (6 de octubre de 2021)

Funcionamiento de la asociación:

La Asociación Sociocultural de Mujeres de Campoo de Yuso se fundó hace treinta años en Villasuso, tiene un total de cincuenta socias, de las cuales veinte son activas en la participación y desarrollo de las actividades.

Las actividades realizadas por parte de la asociación son: talleres de costura, talleres de manualidades, floristería, pintura, cuidados personales, estética, salidas y jornadas de formación.

El ayuntamiento tiene una oferta de actividades de ocio para la población en general, aunque no cubre las necesidades demandadas. Sin embargo, no existe colaboración por parte del propio ayuntamiento y la asociación. Por este motivo, la asociación procura cubrir las necesidades culturales y de ocio de las mujeres de la zona. Se manifiesta ‘’la necesidad de una oferta de actividades culturales en nuestro municipio’’.

Actualmente no se realizan actividades debido a la situación sanitaria, aunque serán retomadas. Las socias no se muestran participativas y refieren desmotivación.

Para la financiación de sus actividades, la asociación cuenta con la cuota anual pagada por las socias.

La directiva de la asociación refiere que ‘’no existe trato con el ayuntamiento’’ lo cual dificulta en muchas ocasiones el desarrollo normal de la asociación.

Se propone por parte de la asociación el fomento y creación de redes de apoyo en las zonas rurales como Campoo de Yuso.

Es importante destacar que se verbaliza ‘’una sensación de abandono en cuanto a servicios básicos como la sanidad, pero también de ocio y cultura’’

Movilidad y accesibilidad:

En cuanto al transporte público refieren que el autobús no ofrece un servicio funcional para las mujeres mayores debido a sus franjas horarias y que no existe un recorrido regular, ‘’hay que llamar previamente al chófer para que pare en las paradas’’.

La asociación se muestra insatisfecha con los servicios sanitarios pues manifiestan que la atención primaria tiene déficits. Asimismo, se demanda la necesidad de especialistas en el hospital de Reinosa para ‘’mejorar la asistencia a la población’’

Respecto a la conciliación familiar tanto para atención y cuidados de personas mayores, se acude al municipio de Reinosa. Además, se sugiere un servicio extraescolar para los niños y niñas de Campoo de Yuso.

Por último, se manifiesta que existen barreras arquitectónicas que dificultan la movilidad por el espacio urbano. En cuanto a la iluminación, manifiestan que no es suficiente y existen zonas oscuras que generan sensación de inseguridad.

Asociación de Mujeres de Santa Eulalia de Mataporquera (7 de octubre de 2021)

Funcionamiento de la asociación:

La Asociación de Desarrollo Rural de Dos Valles se fundó en el 1990 en el municipio de Mataporquera, motivadas por otras asociaciones de la Campoo-Los Valles. Actualmente, consta de un total de cuarenta socias.

Las actividades desarrolladas principalmente tienen carácter deportivo, entre ellas están: natación, pilates, gimnasia de mantenimiento, marchas solidarias y aquagym. Asimismo, de manera anual se organizan salidas, jornadas de convivencia como el Día Internacional de la Mujer.

Desde el ayuntamiento posee poca oferta de actividades, por lo que, si no fuera por esta asociación, no habría alternativa de ocio, cultura ni entretenimiento para las mujeres.

En la actualidad, debido a la situación sanitaria por la Covid-19 se realizó un parón en el normal desarrollo de las actividades. Sin embargo, sí continuarán con las actividades. Muestran motivación y mantienen la iniciativa para retomar a corto plazo las actividades.

Refieren buena relación con otras asociaciones de la zona, con las que han colaborado en actividades, por lo que existe una buena red asociativa.

La asociación recibe financiación gracias a: la subvención de la junta vecinal, del ayuntamiento, de la Dirección General de Igualdad y Mujer y la cuota anual pagada por las socias.

Como propuesta las mujeres de la asociación demandan un local propio en buenas condiciones donde realizar sus actividades y reuniones, ya que verbalizan que ‘’no tenemos un espacio fijo para nosotras’’

Manifiestan su descontento con el proceso administrativo telemático actual, puesto que realizar un trámite supone el manejo del certificado digital. Expresan la necesidad de romper con la brecha digital existente, pues afirman que, si no fuera por la ayuda del personal del Ayuntamiento de Valdeolea, no podrían gestionar la asociación.

Movilidad y accesibilidad:

En cuanto al transporte, las mujeres refieren que el autobús y tren no ofrecen unos servicios funcionales, puesto que sólo tiene un servicio en horario de mañana. Como solución, demandan la necesidad de un vehículo o medio de transporte que realmente sea efectivo y flexible, respondiendo así a las necesidades de la población, pero también con el fin de crear nuevos puestos de empleo. Respecto a los servicios sanitarios, en Mataporquera existe un consultorio con el que las mujeres se muestran satisfechas y expresan que ‘’estamos muy bien con ellos’’

En relación con la movilidad a pie, manifiestan que no existen barreras arquitectónicas y, además, en el municipio hay buena iluminación. Sin embargo, expresan la necesidad de mayor número de bancos para descansar en las zonas de paseo del municipio.

En lo referido a la movilidad, mencionan que existen barreras arquitectónicas ya que Mataporquera no tiene buena accesibilidad para las personas con movilidad reducida. No existen buenas rampas de acceso a las aceras, escaleras sin rampas y los bordillos son muy amplios por lo que dificultan la movilidad por el espacio urbano.

Asociación Sociocultural de Mujeres de Requejo (20 de octubre de 2021)

Funcionamiento de la asociación:

La Asociación Sociocultural de Mujeres de Requejo se fundó en 1990 en Requejo, surgiendo de la necesidad de cohesión y reunión de las mujeres de la zona con el objetivo de romper el individualismo y crear redes de apoyo entre ellas. Asimismo, con sus actividades esta asociación pretende mostrar la realidad social. La junta directiva verbaliza que ‘’Las necesidades de las mujeres también deben ser las de los hombres. La lucha por la igualdad no debe parar, por eso las asociaciones somos un fuerte canal de comunicación e información entre usuarios y administración’’

Actualmente, la asociación cuenta con un total de ochenta y dos socias.

Las actividades desarrolladas son de carácter cultural: talleres de manualidades, charlas formativas, actividades y salidas culturales, jornadas de convivencia, actividades de intercambio cultural con otras asociaciones de la región y de otros países, charlas culturales, etc. Anualmente, se celebra y organiza la fiesta de San Pedro en Requejo, se acude a la trashumancia de Madrid, se organiza una comida popular en colaboración con otras asociaciones de la localidad. ‘’Todas nuestras actividades tienen un carácter proactivo, es decir, nos facilitan poner el foco en las necesidades de la población y solventarlas’’ Además, expresan que ‘’la cultura tradicional como el folklore es un sí mismo una herramienta y objetivo de muchas de las actividades de la asociación’’

Respecto a la financiación, esta asociación cuenta con la cuota anual pagada por las socias, se solicita la subvención al Ayuntamiento de Campoo de En medio y la subvención de la Dirección General de Igualdad y Mujer, aunque en los últimos años no se ha pedido.

Refieren que desde los ayuntamientos no se oferta las actividades requeridas para solventar las necesidades de ocio y cultura de las mujeres, ya que la oferta ofrecida es de actividades de gimnasia. Sin embargo, la Asociación Sociocultural de Mujeres de Requejo, con sus actividades sí cubre dichas necesidades.

La situación sanitaria ha supuesto un inconveniente para el continuo desarrollo de las actividades. A pesar de dicho obstáculo, la directiva de la asociación muestra implicación, motivación y actitud positiva para continuar con sus actividades. De hecho, ya han retomado la realización de estas.

Es importante destacar que la asociación mantiene buena relación y comunicación con otras asociaciones de Cantabria. Expresan la importancia de crear una sólida red asociativa para trabajar en colaboración y fomentar la cohesión del colectivo de mujeres. Verbalizan que ‘’ para muchas mujeres la primera manera de romper con los roles de género es salir de casa a acudir a estas actividades’’ y que ‘’la colaboración con otras asociaciones y administraciones’’ es fundamental para conocer y solventar las necesidades reales de las mujeres y de la población en general.

Como sugerencia se propone que ‘’desde la administración se fomente la red asociativa y los encuentros entre asociaciones’’ Igualmente, se expresa una necesidad de información y apoyo para el desarrollo rural destinado a las mujeres emprendedoras.

Movilidad y accesibilidad:

En cuanto al transporte público, refieren que el autobús no es funcional y que esta problemática afecta directamente a las mujeres mayores. Como solución, demandan la necesidad de un vehículo o medio de transporte que realmente sea efectivo y flexible, respondiendo así a las necesidades de la población, pero también con el fin de crear nuevos puestos de empleo.

La asociación se muestra insatisfecha con los servicios sanitarios pues manifiestan que la atención primaria es mejorable. Asimismo, se demanda la necesidad de especialistas con continuidad en el hospital de Reinosa tales como pediatría, matrona ‘’que afectan directamente a las necesidades de las mujeres’’ Además, demandan atención psicológica pues verbalizan que ‘’existe una necesidad real de potenciar la salud mental, no hay ni psicólogo ni psiquiatra en el hospital de Reinosa’’

Por último, no existen barreras arquitectónicas que dificulten la movilidad en el espacio urbano. Asimismo, muestran sentimiento de seguridad en el municipio.

Asociación de Mujeres Anjana de Matamorosa (22 de octubre de 2021)

Funcionamiento de la asociación:

La asociación de Mujeres Anjana de Matamorosa, fue fundada hace veinticinco años en Matamorosa. El principal motivo de su creación nace de la necesidad de crear un espacio de encuentro entre las mujeres del municipio para fomentar la participación de estas. Asimismo, la idea surge por motivación de otras asociaciones de la zona. ‘’Le comentamos al alcalde que necesitábamos una asociación de mujeres en Matamorosa y nos apoyó y nos cedió el local’’

En la actualidad, cuenta con treinta y tres socias, aunque activas son unas quince aproximadamente.

Entre las actividades efectuadas por la asociación se encuentran talleres de costura y patchwork, cuero, manualidades, actividades de reminiscencia y desarrollo cognitivo, mimbre, bailes, risoterapia, actividades culturales y de teatro. En cuanto a las actividades anuales realizan una comida y salidas.

El ayuntamiento tiene una amplia oferta de actividades destinadas a toda la población. Sin embargo, la asociación ofrece actividades que cubren aquellas necesidades de ocio de las mujeres que el ayuntamiento no aborda. Dichas necesidades están relacionadas con la cohesión y creación de redes de apoyo entre las mujeres del municipio. Por ello es muy importante el mantenimiento de esta asociación.

Las mujeres de la asociación señalan que ''a pesar de haber tantas actividades, existe gente mayor que no participa y que se encuentran en situación de aislamiento y soledad'' Para solventar dicha problemática, sugieren que, desde servicios sociales del ayuntamiento, se ofrezca un servicio de acompañamiento adaptado a esas personas en situación de aislamiento y soledad. Como ejemplo, proponen la intervención que se realizó durante el confinamiento de la pandemia, los servicios sociales daban a las personas mayores materiales para el desarrollo cognitivo.

A pesar de la actual situación sanitaria por la Covid-19 las socias permanecen activas en la participación y funcionamiento de la asociación. La presidenta y socias se muestran con una actitud positiva y con iniciativa. Con el fin de favorecer el normal desarrollo de la asociación, proponen que desde la administración se organicen actividades fijas o talleres ya determinados, que se puedan solicitar.

En cuanto a la financiación de la asociación, ésta se nutre de la subvención anual recibida por el ayuntamiento, la subvención de la Dirección de Igualdad y Mujer y una cuota anual pagada por las socias.

Muestran su descontento con el proceso administrativo telemático actual, puesto que realizar un trámite supone el manejo del certificado digital. Afirman que, gracias al personal del Ayuntamiento de Campoo de Enmedio, pueden efectuar las gestiones de la asociación.

Movilidad y accesibilidad:

Respecto al transporte público, las mujeres de la asociación refieren que, el autobús, a pesar de tener dos servicios hacia Reinosa, no es funcional y no tiene buenas conexiones con otras localidades de la zona. Para solventar dicha problemática, sugieren que se ofrezca un vehículo adaptado (taxi) el cual tenga una flexibilidad horaria para las personas usuarias.

En lo que a los servicios sanitarios se refiere, se manifiesta insatisfacción debido a la ausencia de especialidades médicas en el hospital de Reinosa.

En cuanto a servicios de conciliación, en Campoo de Enmedio disponen el CEIP Casimiro Sainz de Matamorosa con aula de 2 años y una guardería ubicada en Nestares.

Respecto a servicios de conciliación para el cuidado y atención de personas mayores se deben trasladar a Reinosa.

Por último, refieren buena movilidad y accesibilidad en los espacios urbanos, es decir, no detectan barreras arquitectónicas, ni zonas que generen inseguridad o que estén poco iluminadas, lo cual conlleva a que las mujeres se sientan seguras en su municipio.

Asociación de Mujeres de Nestares (26 de octubres de 2021)

Funcionamiento de la asociación:

La Asociación de Mujeres de Nestares fue fundada hace treinta años en Nestares, surgiendo de la necesidad de crear un espacio de encuentro y cohesión para las mujeres. El número mujeres asociadas es de un total de 15 mujeres, cuya media de edad se sitúa en setenta años.

Referente al desarrollo de sus actividades, cuentan con una amplia oferta: taller de manualidades, gimnasia, cocina, baile, masaje, actividades de memoria y desarrollo cognitivo, charlas, taller de tejido, salidas y diferentes actividades culturales. Como actividades anuales la asociación organiza cada año un evento por motivo del Día Internacional de la Mujer, una comida por Navidad y en verano.

Además, la asociación colabora con el ayuntamiento en actividades de ocio, en la celebración de la fiesta del pueblo (Nuestra Señora de la Asunción) y en la organización del Día de los Reyes Magos. Es destacable que, junto con el ayuntamiento, esta asociación ha habilitado un parque en Nestares. Las propias socias son quienes mantienen y conservan el espacio.

La asociación cuenta con un blog en Internet donde publican y actualizan las actividades realizadas, para así favorecer la difusión de la propia entidad.

A pesar de que el ayuntamiento ofrece actividades de gimnasia y pilates para la población del municipio, la asociación tiene una oferta más amplia que tiene en cuenta las necesidades de ocio y culturales de las mujeres de la zona.

A pesar de la actual situación sanitaria las socias demandan actividades y permanecen activas en la participación y funcionamiento de la asociación. La presidenta se muestra con una actitud positiva y con iniciativa. Ha sido en el mes de octubre cuando han empezado a reunirse y a organizar actividades atendiendo a las medidas sanitarias.

Verbalizan que muchas de las actividades se organizan en base a sus conocimientos previos ‘’Entre nosotras aprovechamos nuestros conocimientos para enseñar a las demás. Nos ayudamos entre nosotras’’

Es importante destacar que la asociación mantiene buena relación y comunicación con otras asociaciones de la zona. Expresan la importancia de crear una red asociativa sólida para trabajar en colaboración y fomentar la cohesión del colectivo de mujeres. Verbalizan ‘’la necesidad de actividades que favorezcan la cohesión y red de apoyo, ajustadas a las necesidades de las mujeres mayores’’

Respecto a la financiación, la asociación se nutre de la cuota anual que pagan las socias, la subvención otorgada por el ayuntamiento y recibe subvención de la Dirección General de Igualdad y Mujer, aunque no ha sido solicitada en los últimos años.

Muestran su descontento con el proceso administrativo telemático actual, puesto que realizar un trámite supone el manejo del certificado digital. Expresan la necesidad de romper con la brecha digital existente, pues afirman que, si no fuera por la ayuda del personal del Ayuntamiento de Campoo de Enmedio, no podrían gestionar la asociación. Para solventar esta problemática, sugieren la necesidad de formación en las TIC atendiendo a las necesidades reales e individuales de las mujeres.

Movilidad y accesibilidad:

Respecto al transporte, el municipio dispone de un servicio de microbús que conecta con todas las localidades del municipio con dos servicios por semana. Los lunes se llevarán a cabo todas las rutas. Sin embargo, el resto de los días es preciso llamar con antelación para que el autobús acuda a la parada en el horario establecido.

En lo que a los servicios sanitarios se refiere, se manifiesta insatisfacción debido a la ausencia de especialidades médicas en el hospital de Reinosa. Expresan ‘’no estamos contentas con los servicios sanitarios’’

En cuanto a servicios de conciliación, en Campoo de Enmedio disponen del CEIP Casimiro Sainz de Matamorosa con aula de 2 años y una guardería ubicada en la propia localidad de Nestares. Respecto a servicios para el cuidado y atención de personas mayores se deben trasladar a Reinosa.

Por último, refieren buena movilidad y accesibilidad en los espacios urbanos, es decir, no detectan barreras arquitectónicas, ni zonas que generen inseguridad o que estén poco iluminadas, lo cual conlleva a que las mujeres se sientan seguras en su municipio. Sin embargo, aluden a que ‘’se puede mejorar, hay zonas sin aceras todavía’’

Asociación de Mujeres de Villaescusa (26 de octubre 2021)

Funcionamiento de la asociación:

La Asociación de Mujeres de Villaescusa, se fundó en el año 2003 en Villaescusa. El motivo de su creación surge de la necesidad de crear un espacio de encuentro entre las mujeres del municipio para fomentar la participación de estas. Comunican ‘’la necesidad de colaborar con otras mujeres’’ y de ‘’la importancia de salir de casa’’ para evitar el aislamiento.

En la actualidad, cuenta con veinte socias, aunque activas son unas diez aproximadamente. La media de edad de las mujeres asociadas ronda los setenta años.

Entre las actividades efectuadas por la asociación se encuentran talleres de lectura, costura, bolillo, manualidades, actividades de reminiscencia y desarrollo cognitivo, mimbre, bailes, risoterapia, actividades culturales. En cuanto a las actividades anuales realizan una comida y salidas culturales. También participan y colaboran en las actividades y eventos organizados por el ayuntamiento.

El ayuntamiento tiene una amplia oferta de actividades destinadas a toda la población. Sin embargo, la asociación ofrece actividades que cubren aquellas necesidades de ocio de las mujeres que el ayuntamiento no aborda. Dichas necesidades están relacionadas con la cohesión y creación de redes de apoyo entre las mujeres del municipio. Por ello es muy importante el mantenimiento de esta asociación.

En cuanto a la financiación de la asociación, ésta se nutre de la subvención anual recibida por el ayuntamiento, la subvención de la Dirección de Igualdad y Mujer y una cuota anual pagada por las socias.

Para solventar problemática del aislamiento y soledad, sugieren que, desde los servicios sociales del ayuntamiento, se ofrezca un servicio de acompañamiento adaptado a esas personas en situación de aislamiento y soledad. Como ejemplo, proponen la intervención que se realizó durante el confinamiento de la pandemia, los servicios sociales daban a las personas mayores materiales para el desarrollo cognitivo.

Asimismo, es importante destacar que la asociación mantiene buena relación y comunicación con otras asociaciones de la zona. Expresan la importancia de crear y mantener una red asociativa para trabajar en colaboración y fomentar la cohesión del colectivo de mujeres. Para ello proponen que se organicen eventos o jornadas de convivencia para crear lazos con otras asociaciones de Campoo de En medio.

A pesar de la actual situación sanitaria por la Covid-19 las socias permanecen activas en la participación y funcionamiento de la asociación, habiendo retomado las reuniones durante el mes de octubre.

Para facilitar la vuelta al normal desarrollo de la asociación, proponen que desde la administración se organicen actividades fijas o talleres ya determinados, que se puedan solicitar. Comunican que ‘’ya no sabemos qué actividades organizar’’

Por último, muestran su descontento con el proceso administrativo telemático actual, puesto que realizar un trámite supone el manejo del certificado digital. Expresan la necesidad de romper con la brecha digital existente, pues manifiestan que, gracias al personal del Ayuntamiento de Campoo de Enmedio, son capaces de gestionar la asociación

Movilidad y accesibilidad:

Respecto al transporte, el municipio dispone de un servicio de microbús que conecta con todas las localidades del municipio con dos servicios por semana. Los lunes se llevarán a cabo todas las rutas. Sin embargo, el resto de los días es preciso llamar con antelación para que el autobús acuda a la parada en el horario establecido.

En lo que a los servicios sanitarios se refiere, se manifiesta insatisfacción debido a la ausencia de especialidades médicas en el hospital de Reinosa.

Por último, refieren que la movilidad y accesibilidad en los espacios urbanos no es la adecuada, es decir, detectan barreras arquitectónicas, pues hay zonas sin asfaltar que generan inseguridad. Señalan que ‘’las carreteras dejan mucho que desear’’

Entrevista dirigida a Servicios Sociales de Pesquera (8 de octubre de 2021)

Respecto a los servicios que se ofrecen en Pesquera, expone lo siguiente:

- Servicios Sociales de Atención Primaria, que engloba a todos los colectivos: Infancia, Juventud, tercera edad y población en general.
- Trabajando en problemáticas de diferente índole en función de la demanda de los usuarios. Se tramita PNC, RSB, IMV, prestaciones económicas en general.
- Por otro lado, se presta SAD, TAD, CATERING;
- Se tramitan solicitud discapacidad, dependencia. Se realiza dependiendo de la problemática TS Individual, grupal o comunitario.
- Se organizan talleres y actividades para jóvenes, niños y mujer en general.

En cuanto a las personas a las que se ofrece servicio anualmente, responde que el servicio se ofrece a todos los vecinos del municipio y cada uno lo utiliza en función de sus necesidades o expectativas. En este municipio abundan las personas mayores de 65 años.

A la pregunta, Con la crisis del Covid-19, ¿ha empeorado la situación las personas usuarias? Responde que ‘’en el municipio no se ha notado un antes y un después, pero afirma que cuesta más la participación de las mujeres en los talleres organizados’’.

En lo que a las desigualdades de género se refiere, explica que no se percibe diferencia en las necesidades detectadas.

En cuanto a las actividades o talleres que se llevan a cabo, existen las siguientes:
- talleres de autoestima
- actividades de memoria
- talleres manualidades
- talleres y actividades de prevención de violencia de género (el pacto de estado)

Además, se destaca que ‘’en este pequeño municipio las mujeres son muy participativas’’.

A la pregunta, ¿Estáis satisfechos/as con el volumen de trabajo asignado o en ocasiones necesitáis más ayuda? La persona responsable de servicios sociales alude que ‘’dependiendo de la época, hay veces que se echa de menos un poco de ayuda’’.

En la última pregunta, ¿De las mujeres con las que trabajáis, ¿cuántas se encuentran en situación de aislamiento o soledad? Se responde que los SSAP no tienen constancia de ningún caso de aislamiento o soledad.

Entrevista dirigida a Servicios Sociales de San Miguel de Aguayo (8 de octubre 2021)

Respecto a los servicios que se ofrecen en San Miguel de Aguayo, expone lo siguiente:
- Servicios Sociales de Atención Primaria, que engloba a todos los colectivos: Infancia, Juventud, tercera edad y población en general.
- Trabajando en problemáticas de diferente índole en función de la demanda de los usuarios. Se tramita PNC, RSB, IMV, prestaciones económicas en general.
- Por otro lado, se presta SAD, TAD, CATERING;
- Se tramitan solicitud discapacidad, dependencia. Se realiza dependiendo de la problemática TS Individual, grupal o comunitario.
- Se organizan talleres y actividades para jóvenes, niños y mujer en general.
-

En cuanto a las personas a las que se ofrece servicio anualmente, responde que el servicio se ofrece a todos los vecinos del municipio y cada uno lo utiliza en función de sus necesidades o expectativas. En este municipio abundan las personas mayores de 65 años.

A la pregunta, Con la crisis del Covid-19, ¿ha empeorado la situación las personas usuarias? Responde que ‘’en el municipio no se ha notado un antes y un después’’.

En lo que a las desigualdades de género se refiere, explica que no se percibe diferencia en las necesidades detectadas.

En cuanto a las actividades o talleres que se llevan a cabo, en San Miguel de Aguayo las mujeres no son nada participativas. Solo se realiza el pacto de estado.

A la pregunta, ¿Estáis satisfechos/as con el volumen de trabajo asignado o en ocasiones necesitáis más ayuda? La persona responsable de servicios sociales alude que ‘’dependiendo de la época, hay veces que se echa de menos un poco de ayuda’’.

En la última pregunta, ¿De las mujeres con las que trabajáis, ¿cuántas se encuentran en situación de aislamiento o soledad? Se responde que no los SSAP no conocen ningún caso.

Entrevista dirigida a Servicios Sociales. Ayuntamiento de Campoo de Yuso (14 de octubre de 2021)

A la pregunta ¿Qué tipo de servicios presta? la persona responsable de los servicios sociales de Campoo de Yuso responde lo siguiente:

- Servicio de Ayuda a Domicilio
- Servicio de Teleasistencia Domiciliaria
- Servicio de Catering Social
- Servicio de Transporte Municipal a Consultas Médicas.

En cuanto a las personas a las que se ofrece servicio anualmente, responde que las personas destinatarias es toda la población del Municipio, cuya media de edad está comprendida entre los 65 y 95 años.

En referencia con la crisis sanitaria del Covid-19, refiere que las necesidades de la población de Campoo de Yuso no han variado.

En cuanto a las actividades o talleres que se llevan a cabo, existen las siguientes:

- Taller de pilates
- Taller de instrumentos tradicionales
- Taller de nuevas tecnologías

A la pregunta, ¿Estáis satisfechos/as con el volumen de trabajo asignado o en ocasiones necesitáis más ayuda? La persona responsable de servicios sociales alude que se encuentra satisfecha.

Por último, expone que un 21 de las mujeres con las que se trabaja desde servicios sociales se encuentran en una situación de soledad o aislamiento.

Observaciones generales:

- A pesar de haber realizado entrevistas a 7 asociaciones, se ha mantenido contacto con 20 asociaciones de Campoo- Los Valles. Es necesario destacar que existe un descontento y desmotivación por continuar con el asociacionismo. Por ello es importante realizar intervenciones que fomenten y faciliten el movimiento asociativo y mantener la red asociativa de Campoo-Los Valles.
- La brecha digital es una de las problemáticas más latente y comunicada por parte de las asociaciones. Se evidencia un rechazo hacia el proceso administrativo telemático actual, pues todas las asociaciones perciben esta situación como un hándicap y obstáculo para su normal funcionamiento. Actualmente, dicho proceso es llevado por terceras personas: personal del ayuntamiento o familiares.
- Todas las asociaciones visitadas han visto truncado su normal funcionamiento debido a la pandemia. Por ello, es común que el estado de ánimo de las mujeres sea bajo puesto que las actividades realizadas fomentan la participación social. Sin embargo, aquellas asociaciones que aún están activas muestran iniciativa y motivación para retomar el desarrollo de las actividades a corto plazo.
- La mayoría de las asociaciones de Campoo-Los Valles son de índole cultural, aunque sus socias son mujeres y, todas sus actividades están dirigidas a mujeres. Por esta razón, todas las asociaciones de Campoo-Los Valles se benefician de la subvención de la Dirección General de Igualdad y Mujer, excepto la Asociación Sociocultural de Mujeres de Campoo de Yuso y la Asociación Sociocultural de Mujeres de Requejo, que no la ha solicitado en los últimos años.
- Todas las asociaciones cuentan con instalaciones cedidas por los ayuntamientos correspondientes, excepto la Asociación de Mujeres de Santa Eulalia de Mataporquera.

- Campoo los Valles es una de las zonas con mayor problemática de despoblación en toda Cantabria, si a esto se suma que sus municipios se encuentran muy distanciados unos de otros y que la comunicación entre ellos mediante transporte publico es casi inexistente el resultado es devastador para sus habitantes, sobre todos los de edades avanzadas.
- Las asociaciones están conformadas por mujeres de edad avanzada, y, por esta razón, es importante incidir en la continuidad de las actividades para solventar la problemática del aislamiento social y soledad que sufren, en su mayoría, las mujeres.

5.3 Conclusiones de diagnóstico

Datos de población

Se observa que las pirámides de población de los once municipios son de tipo regresivo, es decir que son más anchas en los grupos superiores que en la base, debido al descenso en la natalidad y al envejecimiento continúo de su población. Por lo tanto, su perspectiva de futuro es de descenso. La baja mortalidad y muy baja natalidad, indica que nos encontramos con una población regresiva. La natalidad es tan baja, que incluso queda por debajo de la tasa de mortalidad, resultando el aumento de la proporción de ancianos. Campoo-Los Valles se encuentra frente a un claro envejecimiento de la población.

Es importante destacar que en la mayor parte de municipios el número de mujeres en franjas de edad de los 70 años en adelante es superior al de hombres, siendo más alta la probabilidad en las mujeres de tener necesidades de cuidados, encontrarse en situación de soledad y aislamiento social debido a la edad.

Además, como bien fue anunciado en la “Orden HAC/02/2020, de 3 de febrero de 2020” han sido declarados municipios en Riesgo de Despoblamiento nueve municipios de los once que conforman Campoo-Los Valles: Valdeolea, Valdeprado del Río, Valderredible, Campoo de Yuso, Hermandad de Campoo de Suso, Las Rozas de Valdearroyo, Pesquera, San Miguel de Aguayo y Santiurde de Reinosa

Esto significa que los estos municipios poseen:
- Población inferior a 2.000 habitantes.
- Densidad de población inferior a 12,5 habitantes por km cuadrado.
- Tasa de envejecimiento superior al 30%.

Economía y paro

Campoo-Los Valles es otro de los casos en los que la industria y los servicios se han convertido en bases fundamentales de la economía, siendo muy minoritaria la ocupación agrícola y ganadera, fundamental en otros tiempos.

Además, la oferta laboral para la mujer se reduce a puestos laborales en hostelería, limpieza y cuidados. Dichos ámbitos están feminizados, se caracterizan por su baja remuneración y por su contratación temporal. Estos fenómenos provocan un empobrecimiento de la población femenina, limitando así su crecimiento profesional laboral y vocacional.

El informe “Empleo Para Todas” realizado por la Fundación Adecco, indica que, la crisis del COVID-19 ha arrastrado al desempleo de larga duración a 700 mujeres en Cantabria en el último año, de forma que la cronificación del desempleo alcanza a 7.000 mujeres de la comunidad, un 11,1% más que el año anterior, cuando se contabilizaban 6.300 desempleadas por más de un año. Según el informe, del total de 16.000 desempleadas en Cantabria, un 43,8% lleva más de un año continuado en desempleo, porcentaje superior al masculino, del 26,1%. Y del total de desempleados de larga duración en la región, un 63% es mujer.

La situación económica y laboral de las mujeres es más precaria que la de los hombres, además se ha de tener en cuenta que muchas de las mujeres de ámbito rural, trabajan en economía sumergida ya sea en el sector de los cuidados, sector servicios , o trabajando en las ganaderías de familiares o cónyuges, siendo este último trabajo una responsabilidad de la mujer así como la limpieza del hogar, los cuidados y educación de hijos/as, asignados por los roles de género y estereotipos que en las zonas rurales siguen muy arraigados.

Por otra parte, tal importancia ha alcanzado el sector de la industria que, el sector primario no es especialmente relevante en Reinosa, un municipio volcado en la industria, con un claro predominio de las empresas siderometalúrgicas. Cada vez más se destacan las actividades relacionadas con los servicios, ejerciendo un claro papel como cabecera de la comarca de Campoo.

Asimismo, en invierno la Estación de Esquí Alto Campoo concentra una fuerte actividad turística. A 24 km de Reinosa, se halla a 1.650 m y tiene un área esquiable de 20 km. Cuenta con 17 pistas de diferentes niveles de dificultad que superan los dos mil metros de altitud (además de un circuito de esquí de fondo) y está dotada de un sistema de producción de nieve artificial. Los servicios se completan con 13 remontes mecánicos. Esto ha hecho que el municipio se equipe con infraestructuras hoteleras, así como con construcciones residenciales.

Conciliación y corresponsabilidad

Es importante aclarar que los recursos de conciliación tanto para la atención de menores como para personas mayores y/o con discpacidad, se ubican en Reinosa. Como capital de Campoo-Los Valles, Reinosa dispone de un gran número de servicios públicos, que en algunos casos son superiores a los que le corresponderían por su población. Sin embargo, esto es debido a su papel como capital y al aislamiento de la comarca debido a la gran distancia de la comarca de Campoo-Los Valles con el resto de Cantabria y especialmente a la lejanía de Reinosa con Santander.

En cuanto a los servicios de conciliación y atención al colectivo de menores, la Mancomunidad Los Valles compuesta por Valdeolea, Valdeprado del Río y Valderredible, sí demandan servicios que faciliten la conciliación familiar, laboral y personal. La población dispone de escuela infantil y aula de 2 años en Mataporquera.

En Campoo de Yuso cuenta con el CEI (Centro de Educación Infantil) La Población. Asimismo, Hermandad de Campoo de Suso dispone de escuela infantil y de aula de 2 Años con servicios que se adaptan a las necesidades de los alumnos del CEIP Rodríguez de Celis en Paracuelles, a 1 Km de Espinilla (Capital). Sin embargo, la población de San Miguel de Aguayo y Santiurde de Reinosa deben acudir a Reinosa para hacer uso de dichos recursos.

En Campoo de Enmedio, se encuentra el CEIP Casimiro Sainz de Matamorosa, con educación primaria infantil y del aula de 2 años, una guardería ubicada en Nestares y servicio de ludoteca gestionado por el ayuntamiento.

El municipio de Reinosa dispone de tres centros educativos, uno de titularidad pública y dos privados concertados, para la atención a menores de 0-3 años, dispone de 5 aulas de 2 años, tres de ellas están ubicadas en Centros Concertados Privados (CCP) y otras dos en el CEIP Alto Ebro. Las dos guarderías están ubicadas en los CCP del municipio.

- CEIP Alto Ebro con 2 Aulas de 2 años y Escuela de Educación Infantil
- CC San José – Niño Jesús con 2 Aulas de 2 años y Escuela de Educación Infantil
- CC Antares con 1 Aula de 2 años y Escuela de Educación Infantil

Existe una demanda de servicios de conciliación; los servicios más demandados son de cuidados de los menores (guardería, escuela infantil, etc), y existe lista de espera para acceder a los servicios.

En lo referido a servicios de conciliación para personas mayores y personas con discapacidad, la Mancomunidad Los Valles tiene a su disposición el Centro de Día “CAD Santa Eulalia” para personas mayores ubicado en Mataporquera. Además, de la Residencia Real de Polientes Virgen de la Velilla, que ofrece residencia temporal (estancias de recuperación o vacacionales) En cambio, el centro de día para personas con discapacidad más próximo se encuentra en Reinosa a 21,5 Km desde Mataporquera.

Reinosa cuenta con: centro de día de personas mayores, centro residencial psico geriátrico San Francisco, centro de día de AMPORS para personas con discapacidad y centro de rehabilitación psicosocial gestionado por ASCASAM.

De los recursos de conciliación mencionados de Reinosa también se nutren la población de Campoo de Enmedio, Campoo de Yuso, Hermandad de Campoo de Suso y Las Rozas de Valdearroyo. Santiurde de Reinosa dispone de una residencia concertada que acepta estancias temporales a la que puede acudir también la población mayor de Pesquera.

Por último, se debe destacar que Reinosa es sin duda, uno de los municipios que más necesita un centro para la conciliación familiar, laboral y familiar por los recursos y características que hemos comentado.

Es imprescindible subrayar que la responsabilidad de cuidados tanto de personas mayores como de hijas e hijos recae sobre las mujeres. Los roles de género asignados a hombres y mujeres están fuertemente arraigados. La carga mental que sufren las mujeres por el exceso de responsabilidades afecta negativamente a su salud. Es importante distinguir entre el trabajo físico (ir al supermercado, trabajar en el cam¬po, trabajar con el ganado, poner una lavadora, llevar el coche al taller, pedir cita al pediatra, etc.) y el mental (saber qué hace falta, organizar, comprobar, anticiparse, decidir, supervisar, planificar, etc.)

Esta sobre carga comienza con la sensación de que siempre queda algo pendiente por hacer y puede derivar en ansiedad, estrés, depresión o enfermedades psicosomáticas.

Techo de cristal en puestos de responsabilidad

Respecto a los puestos de responsabilidad, existe una gran diferencia entre el número de concejales, que asciende a un total de 50, frente a 27 concejalas en los once municipios que conforman Campoo-Los Valles

Es importante destacar que no existen presencia de mujeres en los puestos de responsabilidad de alcaldía. Por lo tanto, en los once municipios todos los puestos de alcaldía están ocupado por hombres.

Es necesario incidir en la aplicación y desarrollo de las políticas de igualdad para acabar con la discriminación que sufren las mujeres en los órganos de decisión. Como ejemplo de este hecho, se percibe en Campoo-Los Valles es destacable la ausencia de mujeres en los puestos de responsabilidad, subrayando la no presencia de mujeres en los puestos de alcaldía.

La representación de las mujeres en puestos de responsabilidad es indispensable para dar res¬puesta a las necesidades de la población femenina que, debido a costumbres de una sociedad patriarcal, quedan olvidadas e invisibilizadas.
El punto de vista de las mujeres, sus opiniones, necesidades y las soluciones a dichas necesidades no son representadas en órganos de gobierno que se encuentran masculinizados.

A pesar del notable aumento de la participación de las mujeres en el poder político en los últimos años, dicha participación aún no alcanza el límite mínimo del cuarenta por ciento que señala la Ley de Igualdad como el de presencia equilibrada de mujeres y hombres.

La presencia de mujeres en los órganos de gobierno de los municipios que conforman Campoo-Los Valles es una tarea pendiente, si se pretende alcanzar la igualdad real y efectiva entre mujeres y hombres.

Violencia de Genero

Ya en el Plan para la Promoción de las Mujeres en el Medio Rural del año 2015-2018 del Instituto de la Mujer y para la Igualdad de Oportunidades se señalaba en su introducción que "conseguir la plena igualdad de oportunidades entre mujeres y hombres es una cuestión de justicia, de Derechos Fundamentales y de responsabilidad ética pero también es un importante soporte para el desarrollo económico, y un elemento esencial en la vertebración y cohesión social de los territorios…… Algo que es fundamental teniendo en cuenta, además, que al tratarse de una cuestión transversal en su definición, es necesario un esfuerzo de integración para permitir una visión y una respuesta de conjunto" . Este plan destacaba específicamente en materia de Violencia de Género la importancia de apoyar las asociaciones de mujeres rurales para el desarrollo de programas dirigidos a la prevención. Esta perspectiva de Derechos Humanos y transversalidad constituye un marco conceptual para los nuevos sistemas de gobernanza en la lucha contra la Violencia de Género en los territorios rurales.

Las mujeres de ámbitos rurales viven tradicionalmente en contextos de patriarcado, con relaciones desiguales respecto al varón marcadas por su papel de sumisión y cuidado de la casa, dependencia económica, falta de oportunidades laborales, ocultación del maltrato, además cuentan con variables específicas de dificultades de movilidad, falta de trabajo y ocultación de la situación que se vive en el medio rural.

Las intervenciones para reducir y erradicar la Violencia de Género en el ámbito rural son más necesarias e incluso más costosas puesto que es necesario hacer un sobreesfuerzo para mostrar que la violencia no solo es física, así como los recursos de los que disponen las mujeres para acabar con la violencia de género que puedan estar sufriendo.

En cuanto a los roles de género y los estereotipos es interesante señalar la diferencia de visión intergeneracional, que influyen en el entorno rural. Si bien alguna de las mujeres más jóvenes que han participado en los talleres, piensan que, "Con las nuevas tecnologías y las redes sociales ya no hay tantas diferencias con la ciudad", las mujeres de más edad piensan que, "Sigue habiendo mucho machismo en los pueblos". Salvando estas diferencias generacionales, la realidad es que siguen existiendo creencias y mitos arraigados que alimentan y retroalimentan los tradicionales valores patriarcales de desigualdad de las sociedades rurales.

A través de las reuniones y talleres realizados se pueden identificar valores tradicionales, mitos y/o estereotipos de género que han influido directa o indirectamente en el proceso de socialización de las mujeres, como pueden ser la división sexual del trabajo, el reparto desigualitario de los cuidados y las tareas domésticas o la ocupación desigual de los espacios públicos y privados, así como la ocupación de su tiempo libre, o sus aspiraciones profesionales y culturales.

Para que esta situación mejore, es necesario un cambio progresivo de mentalidades y una transformación desde una cultura patriarcal especialmente anclada en la desigualdad, hacia una cultura de respeto y tolerancia basada en la Igualdad de Género, la no discriminación y el empoderamiento personal de las mujeres.

Trasporte y movilidad en el medio rural

Campoo-Los Valles posee dos tipos de transporte público: los trenes y los autobuses. En cuanto al servicio del tren, los municipios de Reinosa y Valdeolea (Mataporquera) cuentan el transporte de RENFE. Sin embargo, este servicio implica complicaciones en los pagos del billete y horarios disfuncionales para el colectivo de mujeres mayores de la zona. En toda la zona de Campoo-Los Valles, el funcionamiento del transporte público se centra en el transporte escolar y, en servicios irregulares con escasas frecuencias. La movilidad en zonas rurales normalmente implica trayectos que forman la primera parte de un trayecto más largo.

Como se expone en el informe diagnóstico "Estudio cuantitativo y cualitativo de las necesidades de conciliación zonificado por territorios", Campoo de Enmedio dispone de un servicio de microbús que conecta con todas las localidades del municipio con dos servicios por semana. Los lunes se llevarán a cabo todas las rutas. Sin embargo, el resto de los días es preciso llamar con antelación para que el autobús acuda a la parada en el horario establecido. Según necesidades de las personas usuarias se realizará parada en el Hospital Tres Mares, ubicado en Reinosa. Asimismo, en Hermandad de Campoo de Suso existe servicio de taxi.

La movilidad en el ámbito rural implica la existencia de distintos niveles en la red de transporte: conexiones directas de espacios urbanos con pequeños núcleos de población de la zona; conexiones entre pueblos y pequeñas ciudades y conexiones entre centros urbanos y núcleos poblacionales de los alrededores.

Este problema de movilidad y los recortes de líneas afectan a los siguientes colectivos:

- Población envejecida: principalmente mujeres que debido a su edad ya no disponen de vehículo para desplazarse y dependen de familiares y vecinos para realizar tareas diarias.
- Jóvenes menores de edad: aún no tienen 18 años para sacarse el carné y se ven aislados y sin poder desplazarse debido a la ausencia de transporte público para hacer esos desplazamientos.

La consecuencia de los problemas de movilidad de ambos colectivos es el abandono del pueblo con el objetivo de estar conectados a servicios básicos como médico, banco y supermercados y poder cubrir las necesidades de ocio de los jóvenes en otros municipios de más habitantes o de la ciudad más próxima.

"Las dificultades de movilidad en el medio rural es un hándicap más que provoca la pérdida de población en los pueblos."

Existen en la actualidad nuevas formas y soluciones a este problema, una forma fácil y ya experimentada es el llamado car-pooling o car-sharing, es decir compartir viajes, poniéndose de acuerdo con familiares, amigos/as y vecinos/as como a través de una aplicación específica o acudiendo a plataformas de internet, e incluso institucional, de forma tal que sea la propia administración (normalmente local) la que establezca un sistema de transporte a la demanda.

Estos métodos de transporte más actuales y modernos conllevan a que surjan otras cuestiones, ¿están los/as habitantes de zonas rurales preparados/as para estos métodos que requieren del manejo de nuevas tecnologías?

Brecha digital en el ámbito rural

Durante todo el proceso de diagnóstico, en las sesiones con las asociaciones de mujeres se presenta de manera constante la misma problemática: las dificultades para cualquier trámite burocrático. En concreto la solicitud de subvenciones, más ahora en la época del Covid-19 que las administraciones públicas están reduciendo los servicios de forma presencial y actualizando los métodos de solicitud y justificación a través de sede electrónica. Esta falta de formación sobre accesos y usos está bloqueando su desarrollo y expansión.

En Campoo-Los Valles, para solventar esta problemática el personal de los ayuntamientos y familiares son quienes llevan a cabo dichas diligencias, es decir, la junta directiva de las asociaciones delega en terceras personas los trámites burocráticos, como ocurre en todas las asociaciones de Campo de Enmedio, la Asociación de Mujeres de Santa Eulalia de Mataporquera (Valdeolea) y la Asociación de Mujeres Campurrianas de Villar.

Las zonas rurales se caracterizan a menudo por sufrir una triple brecha digital: las conexiones de banda ancha, el desarrollo de las capacidades y la utilización. Además de la falta de ofertas de redes de acceso a Internet de próxima generación, muchas poblaciones rurales carecen de los conocimientos digitales necesarios, y la utilización de las tecnologías digitales es menor que en las zonas urbanas.

Además, hay que sumar otro factor importante, la brecha digital de género, este concepto se refiere a la inferioridad que tiene la mujer con respecto al hombre en el acceso a este tipo de información, educación y al conocimiento de las TIC.

Es necesario hacer hincapié en la mejora tanto de los accesos a las TICS, como en formación a la población, especialmente las mujeres que sufren las consecuencias de la desigualdad impidiendo que las asociaciones de mujeres en muchas ocasiones pierdan la oportunidad de crecer y enriquecerse de las subvenciones que tienen a su disposición.

Red asociativa:

Campoo-Los Valles cuenta con asociaciones de índole cultural, aunque la mayor parte de sus socias son mujeres y, todas sus actividades están dirigidas a mujeres. Por esta razón, todas las asociaciones de la zona se benefician de la subvención de la Dirección General de Igualdad y Mujer.

El movimiento asociacionista de Campoo-Los Valles dota a los municipios de actividades sociales, culturales y de ocio dirigidas a las mujeres, pero también a toda la población. Por ello, constituye un valor de vital importancia, pues articula nuevas formas de organización social y de participación de las mujeres en el ámbito público. Es importante subrayar, que estas asociaciones tienen un papel fundamental en el medio rural: visibilizar las necesidades reales que tienen dichas mujeres.

Cabe destacar, que la mayoría de las asociaciones están conformadas por mujeres de edad avanzada, y, por esta razón, es importante incidir en la continuidad de las actividades para solventar la problemática del aislamiento social y soledad que sufren, en su mayoría, las mujeres. Esta problemática se enfatiza en Campoo-Los Valles, pues tras los encuentros con las asociaciones, la mayoría refiere sensación de abandono por parte de la administración y aislamiento y soledad debido a las condiciones geográficas.

Las asociaciones de mujeres permiten a éstas organizarse en torno a intereses comunes, ocupar espacios públicos y desplegar estrategias de acción colectiva. De esta forma se convierten en poderosos instrumentos de participación y cambio social. Concretamente, las asociaciones de mujeres en el ámbito rural suponen para las mujeres, quienes tradicionalmente han contado con limitados o insuficientes recursos y oportunidades para la intervención y decisión pública, potenciales plataformas para el ejercicio y desarrollo de la ciudadanía y la participación de las mujeres en la vida social, política y comunitaria. Del mismo modo, las asociaciones de mujeres están representando el logro de un espacio colectivo alternativo al ámbito doméstico donde es posible visibilizar los desacuerdos con las relaciones de género y reivindicar la necesidad de transformar y concienciar sobre la igualdad de género.

Se ve conveniente mencionar que en seis de las asociaciones de Campoo-Los Valles (Asociación Cultural Amigos de Valderredible, Asociación Santa Águeda de Matamorosa, Asociación de Mujeres la Acebosa de Santiurde de Reinosa, Asociación Mujeres de Abiada, Asociación de Mujeres Campoo en Marcha, Asociación de Cultural de Mujeres de Celada de Calderanes) se percibe una falta de motivación por parte de la junta directa y de las personas que animan y motivan a las demás socias a participar. Éstas refieren que por el momento no han retomado el desarrollo de las actividades. Además, la asociación con mayor número de mujeres asociadas de Campoo-Los Valles ubicada en Reinosa, debido al desánimo y no relevo generacional, ha sido disuelta.

Por todo ello, es necesario poner en valor su trabajo y dedicación. Principalmente en la actualidad con la situación de la Covid-19 se ven más vulnerables que nunca, incluso algunas de ellas en riesgo de no volver a recuperar su actividad. Es importante tener en cuenta el estado emocional de las mujeres más mayores que conforman las asociaciones, durante todo el año 2020 su contacto social se ha reducido al mínimo, en muchos casos únicamente con uno o dos familiares de confianza.

Se concluye que, recuperar la actividad y vida social es especialmente complicado en estos casos, por ello es necesario en estos momentos apoyar a las asociaciones de mujeres desde las instituciones.

5.4 Propuestas de mejora

1ª Propuesta

Promover la labor de las asociaciones de mujeres del medio rural como elemento clave para la dinamización en los ámbitos social, económico y cultural.

2ª Propuesta

Crear un encuentro anual de todas las asociaciones de mujeres de la zona, en el que puedan conocerse, compartir experiencias, proponer ideas, aprender unas de otras y crear una red más amplia de contactos, con el objetivo de trabajar juntas por el progreso de las mujeres de Campoo-Los Valles.

3ª Propuesta

Proporcionar a las asociaciones de Campoo-Los Valles charlas o sesiones motivacionales, dirigidas tanto a la junta directiva como a las socias, con el fin de aumentar la participación en cualquiera de sus actividades y la continuidad de las asociaciones

4ª Propuesta

Ejecutar intervenciones que mitiguen la sensación de abandono, las situaciones de aislamiento y soledad que padecen las mujeres mayores de Campoo-Los Valles.

5ª Propuesta

Realizar actividades, cursos y talleres, que promuevan valores coeducativos, corresponsables e igualitarios, que fomenten la participación de las mujeres en puestos de toma de decisiones en todos los municipios, con el fin de acabar con los roles de género que cosifican a las mujeres y las coloca en una posición de subordinación.

6ªPropuesta

Motivar a las mujeres que conforman las asociaciones existentes de la zona a ocupar puestos de responsabilidad en sus municipios, para llevar a cabo políticas sociales que ayuden a las mujeres en varios ámbitos de su vida, como a nivel asociativo, a nivel personal o a nivel laboral.

7ªPropuesta

Ampliar la dotación económica de la subvención de la Dirección General de Igualdad y Mujer con el objetivo de que las actividades tengan continuidad, durante un año, y no se vean interrumpidas por falta de presupuesto.

8ª Propuesta

Realizar un programa de ayuda, para todas las asociaciones de mujeres, con el objetivo de que sean autónomas a la hora de realizar gestiones administrativas como, la solicitud, tramitación y gestión de subvenciones, así como cambios en los estatutos, creación de firma electrónica, etc.

9ª Propuesta

Dotar de conexión a internet y wifi a todas las sedes de asociaciones de mujeres que aún no dispongan de ello, para que tengan la oportunidad de realizar cursos que las doten de competencias digitales, con el objetivo de erradicar la brecha digital de género en el medio rural.

10ª Propuesta

Financiar cursos de competencias digitales gratuitos para todas las mujeres de la Campoo-Los Valles.

11ª Propuesta

Ampliar los servicios del transporte público con una alternativa de un vehículo con horarios flexibles y adaptados tanto a las necesidades de movilidad reducida y como a las necesidades sociales de la población.

12ª Propuesta

Trabajar la prevención de la violencia de género desde todos los centros educativos y con las asociaciones de mujeres, para acabar con los estereotipos y roles de género que colocan a las mujeres y niñas en una posición de subordinación y sumisión frente a los hombres y niños.

13ª Propuesta

Dotar a todos los municipios que conforman Campoo-Los Valles de recursos de conciliación que faciliten el ejercicio corresponsable de los derechos de la vida personal, familiar y laboral.

14ª Propuesta

Promover que los ayuntamientos que conforman Campoo-Los Valles implanten Planes de Igualdad de Oportunidades, tanto internos como externos, para trabajar de manera transversal las desigualdades existentes en sus municipios.

15ª Propuesta

Integrar el sistema de servicios sociales en las políticas sociales municipales para poder estabilizar los servicios accesibles.

6. BIBLIOGRAFÍA Y RECURSO WEB

Obtención de datos de población, graficas de paro, pirámides de población, datos económicos:

- https://www.foro-ciudad.com
- https://www.icane.es
- https://www.ine.es
- https://www.epdata.es/
- https://www.eldiariomontanes.es

Referencias:

- Estudio cuantitativo y cualitativo de las necesidades de conciliación zonificado por territorios", elaborado por Magenta Consultoría Project.
- El informe "Empleo Para Todas" realizado por la Fundación Adecco.
- Plan para la Promoción de las Mujeres en el Medio Rural 2015-2018 del Instituto de la Mujer y para la Igualdad de Oportunidades.
- Ley Orgánica 1/2002, de 22 de marzo, reguladora del Derecho de Asociación
- Estrategia Regional de la Comunidad Autónoma de Cantabria frente al reto demográfico y lucha contra la despoblación 2021-2027.

7. ANEXOS

Anexo 1: Entrevista dirigida a Servicios Sociales de Pesquera

Con motivo de la realización del Programa de Fomento de la Participación de las Mujeres del Medio Rural, en Campóo-Los Valles, rogamos que responda las siguientes preguntas.

Responsable de Servicios Sociales:

Preguntas:

¿Qué tipo de servicios presta?

Servicios Sociales de Atención Primaria, que engloba a todos los colectivos: Infancia, Juventud, tercera edad y población en general. Trabajando en problemáticas de diferente índole en función de la demanda de los usuarios. Se tramita PNC, RSB, IMV, prestaciones económicas en general. Por otro lado, se presta SAD, TAD, CATERING; Se tramitan solicitud discapacidad, dependencia. Se realiza dependiendo de la problemática TS Individual, grupal o comunitario. Se organizan talleres y actividades para jóvenes, niños y mujer en general.

En términos generales, ¿a cuántas personas se ofrece servicio anualmente y qué media de edad tienen estas personas?

El servicio se ofrece a todos los vecinos del municipio y cada uno lo utiliza en función de sus necesidades o expectativas. En este municipio abundan las personas mayores de 65 años.

Con la crisis del Covid-19, ¿ha empeorado la situación las personas usuarias?

No especialmente. En este municipio no se ha notado un antes y un después, pero si cuesta más la participación de las mujeres en los talleres que organizamos, pero ya empiezan a animarse.

¿Detectáis necesidades no cubiertas en las mujeres más que en los hombres? Si es así, ¿cuáles?

En este municipio no veo esa diferencia.

Actividades o talleres que se llevan a cabo:

En este pequeño municipio las mujeres son muy participativas. Realizamos talleres de autoestima, memoria, manualidades, el pacto de estado..., etc.

¿Estáis satisfechos/as con el volumen de trabajo asignado o en ocasiones necesitáis más ayuda?

Dependiendo de la época, hay veces que se echa de menos un poco de ayuda.

De las mujeres con las que trabajáis, ¿cuántas se encuentran en situación de aislamiento o soledad?

Ninguna que los SSAP conozcan.

Asociaciones de la mancomunidad, si es posible, adjuntar contacto.

Asociación del Queso de Pesquera, a través de la cual se realizan muchas actividades hombres y mujeres.

Propuestas o reflexiones que creáis conveniente reflejar en el diagnóstico:

SUBVENCIONADO POR EL GOBIERNO DE CANTABRIA,
DIRECCIÓN GENERAL DE IGUALDAD Y MUJER.

REALIZADO POR APIG